

J. Dore

# MESURES

## Proportionnelles

### Pour Enfants

~~20 x a~~

# Tableau des mesures prises sur des enfants.

	3 mois	6 mois	12 mois	2a	3a	4a	5a	6a	7a	8a	9a	10a	11a	12a	13a
	cm	cm	cm	cm	cm	cm	cm	cm	cm	cm	cm	cm	cm	cm	cm
<u>Longueur du dos</u>															
de la nuque à la taille	17	18	20	22	24	25	27	28	29	30	31	32	33	34	35
de la nuque au sol			63	70	76	85	90	97	104	110	114	119	128	133	138
<u>Longueur du devant</u>															
de l'épaule à la taille	18	20	22	24	26	27	29	30	31	32	33	34	35	36	37
de l'épaule au genou	49	50	51	52	53	53	63	66	69	72	75	78	81	84	87
de l'épaule au sol			65	72	78	87	92	99	106	112	116	121	130	135	140
<u>Long. courante robe</u>															
			40	40	45	50	55	60	65	70	78/75	76/80	80/85	85/90	90/95
<u>Contours</u>															
Contour poitrine	48	51	58	56	58	61	63	65	67	69	71	73	75	77	79
Contour de taille	50	53	55	56	59	60	61	61	62	62	63	64	64	65	66
Contour hanches	54	56	58	60	62	64	66	68	70	72	74	76	78	80	82
hauteur des hanches								15	15,5	16	16,5	17	17,5	18,5	19,5
<u>ou Complément</u>															
encolure	22	22	23	24	25	25	26	26	28	28	29	30	31	31	32
Longueur de l'épaule	6	6 $\frac{1}{4}$	6,5	7 $\frac{1}{4}$	7,5	8	8,5	9	9,5	9 $\frac{3}{4}$	10,5	10,5	11	11	11,5
Carrure du devant	19	20	21	22	23	24	25	27	28	29	30	31	32	32	33
Carrure du dos	19	20	21	22	22	23	24	24,5	27	28	29	30	30	31	31 $\frac{1}{2}$
<u>Mesures du bras</u>															
Longueur au coude			14	15	17	19	20	21	21	22	23	24	26	27	29
Longueur au poignet	18	20	23	27	30	33	36	38	40	42	43/47	45/50	48/53	50/54	54/55
Grossueur du bras	19	20	20	20	20	21	21	22	22	23	24	25	26	26	27
Grossueur du poignet			11,5	12	12,5	13	13	13,5	13,5	14	14	14,5	14,5	15	15
Grossueur du bracelet (pour main ballés)	17	17/18	17/18	18	19	19	20	20	21	21	22	22	23	23	23

# Mesures proportionnelles pour enfants

Numero des mannequins	24	26	28	30	32	34	36	38	40
âges correspondants	2	4	6	8	10	12	14	16	18
Longueur Taille dos	25	27,5	28,5	31	32	34	34,5	35	36,5
Longueur Taille devant	28,5	30,5	32,5	34,5	35,5	37,5	38,5	39,5	40,5
Contours Patrimie	60	64	68	72	76	80	84	86	88
Contours Taille	56	58	60,5	61,5	63/64	64/65	68	70	72
Contours Haanches	68	72	76	80	84	88	92	94	96
Hauteur Haanches			15	15,5	18	20	21	21,5	22,5
Encolure	24,5	25	27	28	28,5	29,5	30	31	31
Longueur épaules	8/8 $\frac{1}{4}$	8,5/8 $\frac{3}{4}$	9 $\frac{1}{4}$	9 $\frac{1}{2}$	10 $\frac{1}{4}$	11	11 $\frac{1}{4}$	11 $\frac{1}{2}$	12
Carrure devant	23,5	25	26,5	27	28	30	31	32	32,5
Carrure dos	29,5	25	26,5	27	28,5	30,5	31	32,5	33

## Mesures pour culottes

	15m	2ans	3a	4a	5	6	7	8	9	10	11	12	13
L. bassin	41	43	45	47	49	51	53	55	57	59	61	63	65

culotte bascu :

# Patron Gabarit

## Pour 3 ans

réduction  $\frac{1}{2}$

### Lignes de construction.

Tracer un rectangle ayant pour hauteur la longueur de taille dos + 1cm pour encolure (marque à la taille) et pour larg.  $\frac{1}{2} T. P + 4^{cm}$   
La verticale de droite représente le  $\frac{1}{2}$  devant, celle de gauche le  $\frac{1}{2}$  dos.  
L'horizontale supérieure tient lieu de ligne d'encolure celle de bas de ligne de taille. Tracer la ligne d'emmanchure à la  $\frac{1}{2} H$  du rectangle et celle de l'épaule au  $\frac{1}{10}$  de la même mesure. Entre ces deux horizontales tracer verticalement les lignes de  $\frac{1}{2} C$  en portant la mesure à partir du  $\frac{1}{2}$  D et du  $\frac{1}{2}$  d.

### Brasé du dos:

Encolure: Largeur:  $\frac{1}{6}$  encolure +  $\frac{1}{2}$  cm  
Profondeur: 1cm

Épaule: de l'encolure à la 2<sup>e</sup> d'épaules descendre obliquement de l'épaule

Couture: Porter  $\frac{1}{4} T. P$  sur la 2<sup>e</sup> <sup>emmanchure</sup> encolure et la 2<sup>e</sup> taille. Tracer la couture verticale.

Emmanchure: Joindre l'épaule et couture par une courbe s'appuyant sur la 2<sup>e</sup> épaules juste au milieu de la h. de celle-ci

### Brasé du devant:

Encolure: Largeur:  $\frac{1}{6}$  encolure + 1cm  
Profondeur:  $\frac{1}{6}$  + 1cm 5

Épaule: comme celle du dos

Couture: diviser la verticale de C en 3 et rentrer le 2<sup>e</sup> de  $\frac{1}{3}$  de quelques cm vers l'intérieur

mettre un point sur la ligne d'emmanchure à la  $\frac{1}{2}L$  du dessous de bras, descendre très légèrement. Tracer la courbe

Coille : au milieu du devant descendre la longueur de devant verticalement. Tracer une courbe pour la coille de taille très adoucie.

### Gabarit sans n° $\frac{1}{2}$

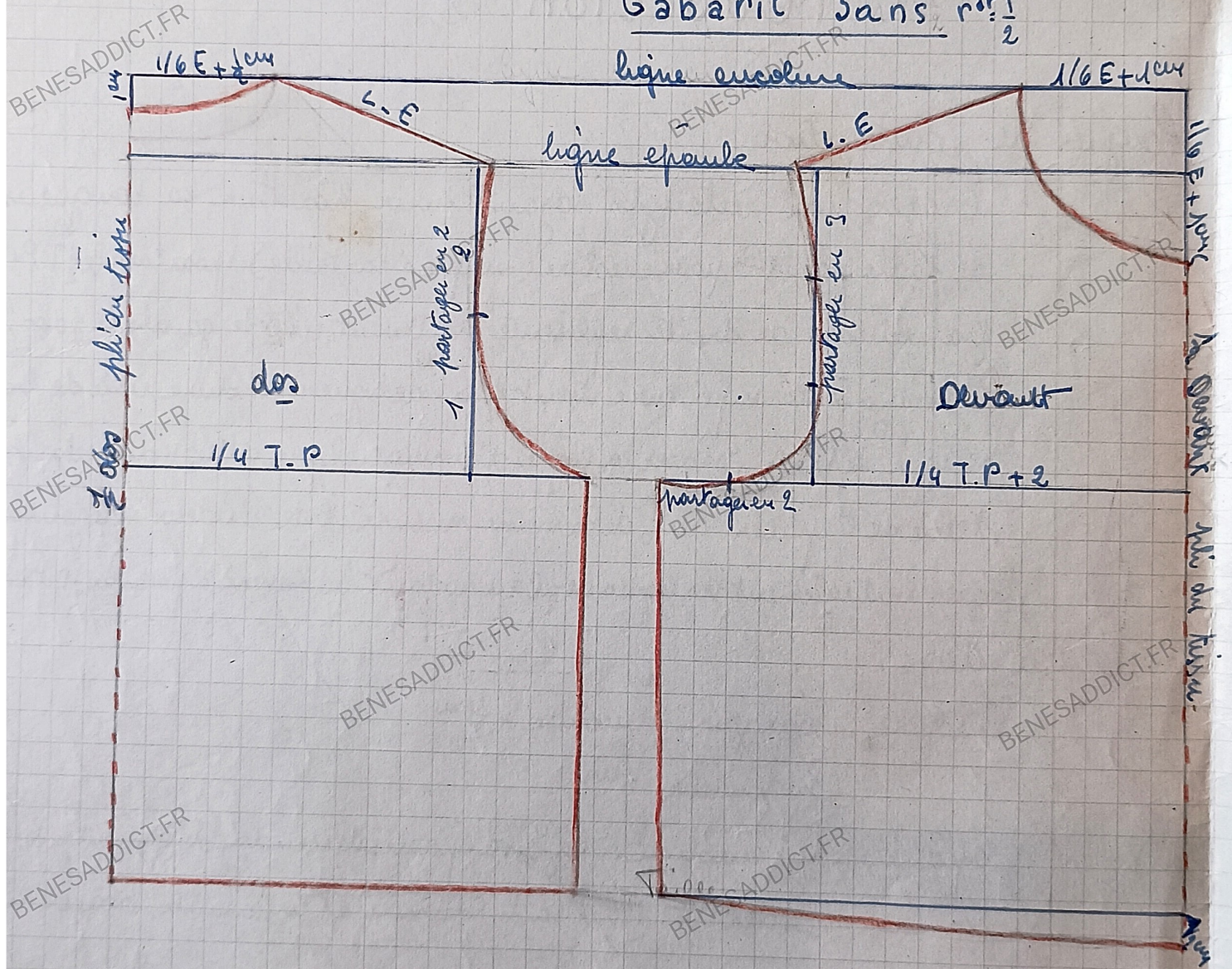



# tête de manche.

Le rectangle réservé à la tête de manche aura donc comme hauteur  $\frac{1}{5}$  de la  $Lo.$  du bras, comme largeur la  $\frac{1}{2}$  grosseur bras + 2cm pour l'aisance.

Diviser l'oblique en 4. Tracer une perpendiculaire au 1<sup>er</sup> et au 3<sup>et</sup>/<sub>4</sub> la première en remontant la 2<sup>e</sup> en descendant.

Courbe du dos: Sur la 1<sup>re</sup> perpendiculaire en partant de l'oblique marquer un point aux  $\frac{2}{9}$  de la L. de cette ligne. Pour tracer la courbe partir du milieu de la manche en suivant d'abord l'horizontale passer par le point marqué, puis venir rejoindre l'oblique un peu avant la 2<sup>e</sup> perpendiculaire

Courbe du devant: Sur la 1<sup>re</sup> perpen. mettre 1 point au  $\frac{1}{2}$  de l'espace compris entre l'oblique et la courbe

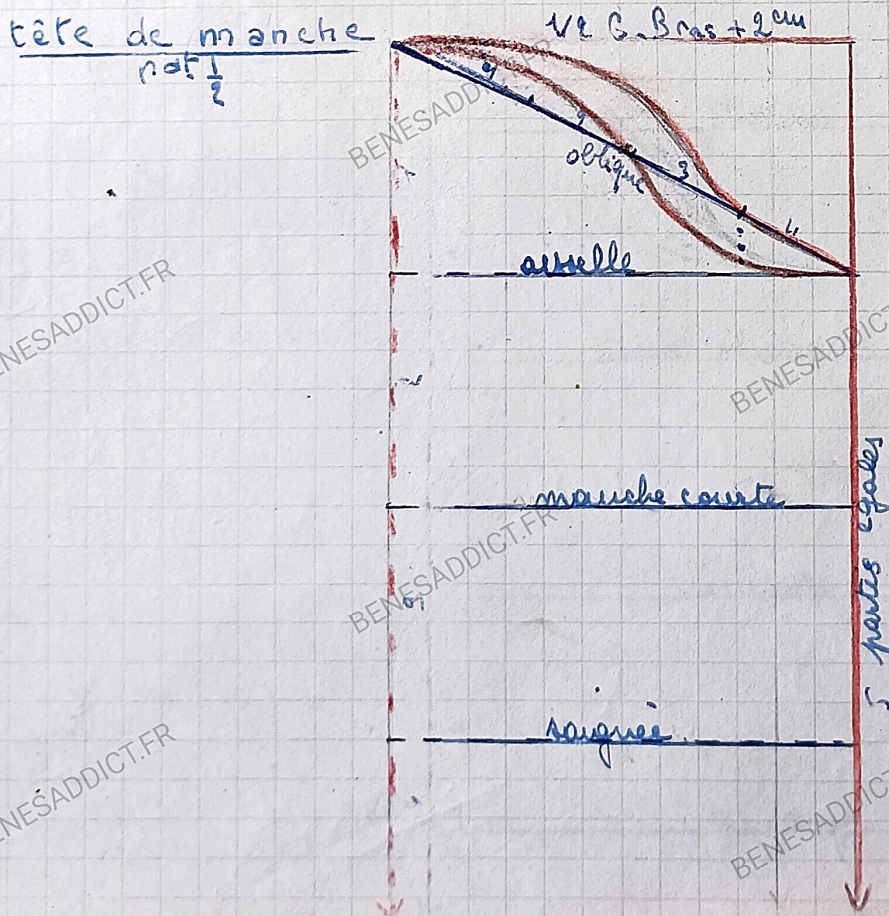

# Manche style Empire

Très foucés,  $\frac{1}{3}$  ou  $\frac{1}{4}$  largeur mais peu épaissie (1 cm)  
elle convient tout particulièrement pour tissu très légers  
et manquant de tenue.

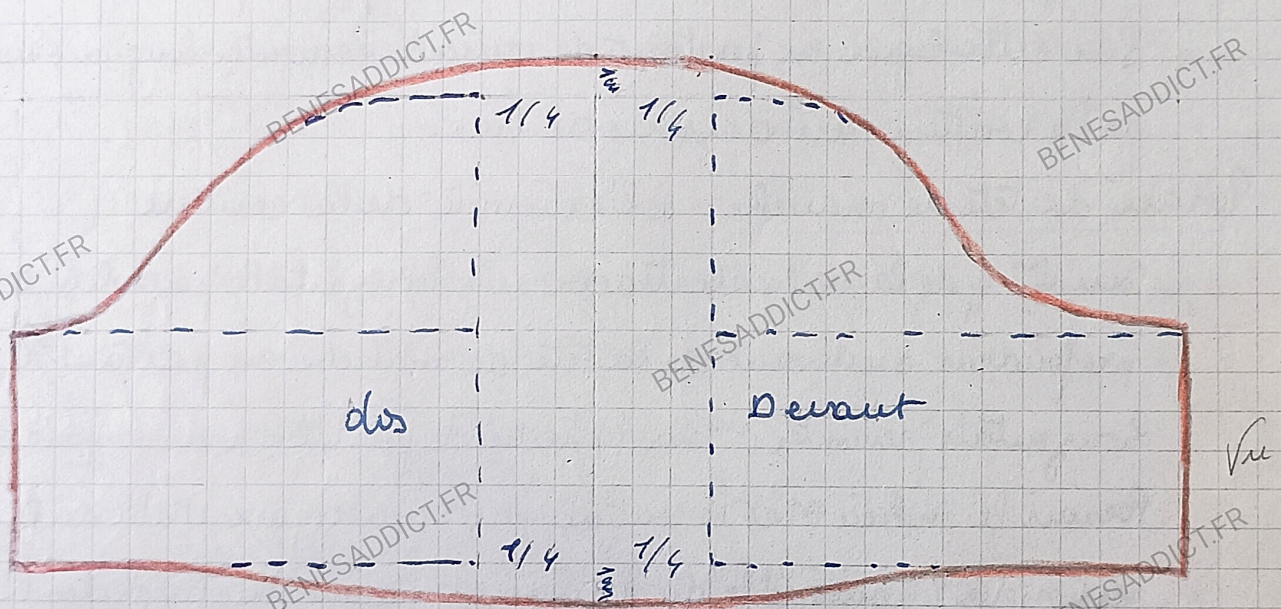

# Mauche ballon tête plate.

Lines de construction: tracer un carré ayant en largeur:  $l. gabarit + \frac{1}{4}$  ou  $\frac{1}{2}$  de lui-même.

à la  $\frac{1}{2}$  largeur carré tracer une verticale pointillée pour l. saignée

Trace patron: Couture: sur la verticale de droite en partant de l'angle supérieur porter  $\frac{1}{4}$  mesure carré; sur l'horizontale supérieure en partant du même angle porter  $\frac{1}{4}$  du carré + 1cm et réunir les 2 points par une oblique. Sur cette ligne en partant de verticale remonter longueur habituelle de la couture au dessous de bras.

Trace de tête de mauche: à l'extrémité de la couture:

sur  $1^{er}$   $\frac{1}{4}$  de la verticale tracer une horizontale pour limiter la profondeur du devant de la tête de mauche en partant de cette horizontale remonter 1cm sur la verticale pointillée pour marque de tête de M. Réunir le milieu M et la couture par 2 courbes passant elle du D à l'intersection des 2 lignes, celle du D au point marqué sur la verticale

Bas de mauche: joindre par une oblique le milieu de la mauche à l'extrémité de la couture et descendre une perpen. à la moitié de cette ligne jusqu'à l'horizontale du bas mettre un point au milieu de la perpen. pour le dos et remonter ce point de 1cm pour D. tracer bas en passant par ces points

Remarque: si le bas de mauche doit former volant on peut raccourcir un peu

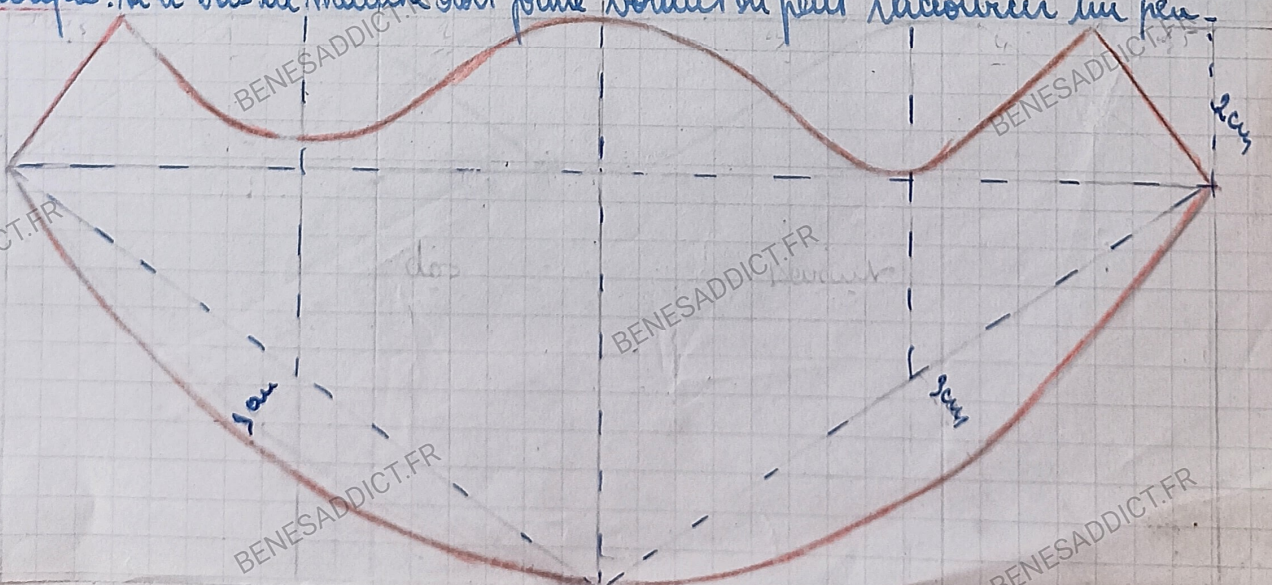

# Manche longue

Tête de manche : même trace que le précédent

Bas de manche : en partant de l'horizontale inférieure remonter la hauteur que l'on veut donner au poignet ( $\frac{1}{10}$  longueur bras en moyenne) tracer une horizontale. De cette nouvelle ligne sur la verticale pointillée remonter  $\frac{1}{30}$  longueur bras pour recourber la saignée et descendre  $\frac{2}{30}$  de cette même mesure pour donner de l'aisance au coude, réunir ces points par 2 lignes brisées et émousser les angles de coude et de saignée.

Couture : verticale ou rentrée de 1 ou 2 cm

poignet : c'est un rectangle ayant comme H celle que l'on a retranché à la longueur bras et comme largeur les  $\frac{2}{3}$  largeur manche ou  $\frac{1}{2}$  grosseur poignet + aisance donnée à la manche.

Remarque : pour les manches de talier ajouter au moins 3 cm à la demi-grosseur bras pour continuer le rectangle.

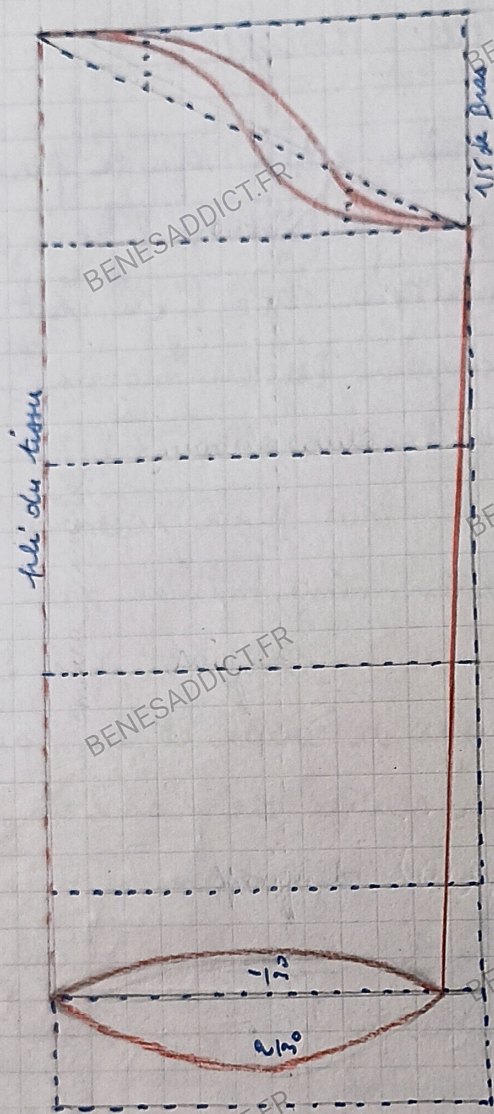

## Manche ballon à tête et bracelet fourcé.

Prendre le haut de manche (dos et devant) en lui donnant la longueur voulue. ressortir pour les fources en moyenne  $\frac{1}{4}$  largeur manche pour tous-petits (18 mois)  $\frac{1}{4}$  ou  $\frac{1}{3}$  largeur manche pour petites tailles.  $\frac{1}{4}$   $\frac{1}{3}$   $\frac{1}{2}$  largeur manche pour grandes fillettes.

limiter le haut et bas du gabarit par 2 horizontales

tête de manche: Sur la plume du milieu porter la moitié de la mesure ressortie en largeur afin d'épauler la manche, prolonger l'emmanchure jusqu'à ce point en la rectifiant légèrement à partir du milieu.

bas de manche : descendre de la même mesure sur la pliure du milieu et tracer une oblique de ce point à l'extrémité de la couture.

Tracer une perpendiculaire au milieu de l'oblique jusqu'à l'horizontale et la diviser en 2 (oblique pour marquer la censure de la saignée).

Reporter même valeur pour courbe du coude.

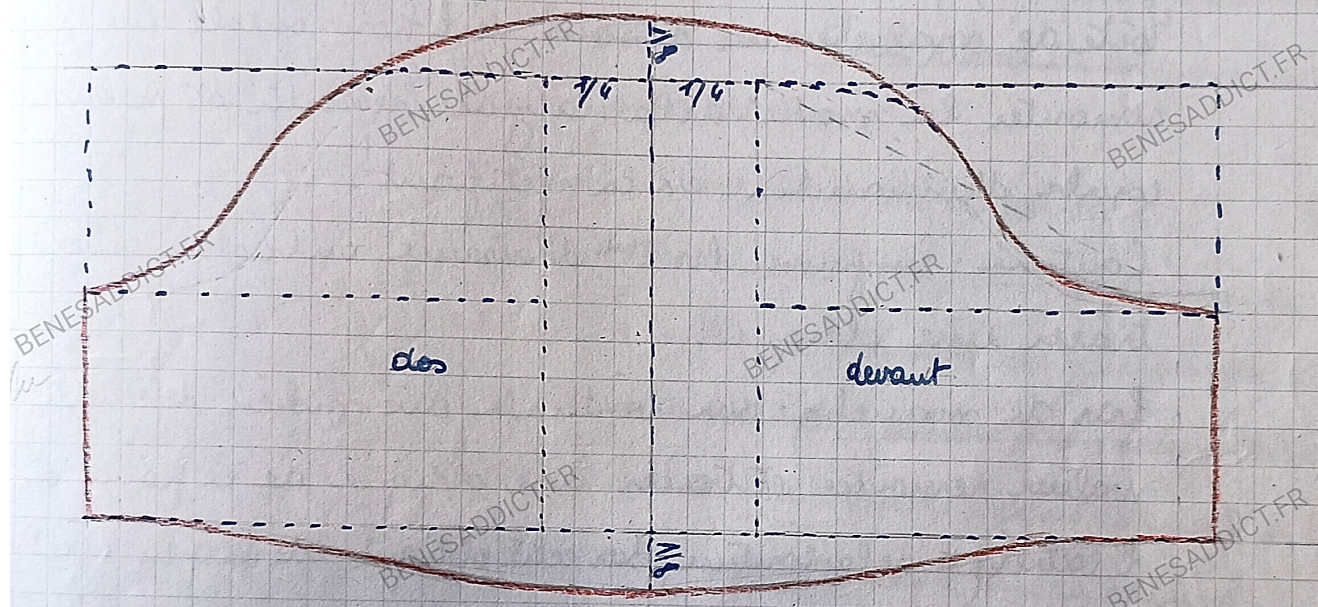

## Manche ballon à tête forcée.

Tracer une verticale sur le milieu de manche, limiter le haut et le bas par 2 horizontales, marquer dans le haut la largeur que l'on veut accorder aux fesses et relever obliquement l'empanché du haut de la manche en appuyant la tête sur le point marqué et le bas sur le milieu.

Tête de manche: au dessous de l'horizontale sur le milieu remonter la moitié de la largeur, ressortir et prolonger la courbe d'emmanchure en la rectifiant.

Couture: supprimer les 2 em d'aisance au bas du gabarit et tracer une oblique.

bas de manche: sur verticale du milieu descendre la valeur remonter et tracer une oblique de ce point à l'extrémité de la couture, sur cette oblique une perpen. avec l'point au milieu pour creuser la saignée. même valeur pour courbe du coude

Prolonger la couture de  $\frac{1}{2}$  em pour être un défaut d'arrondi.

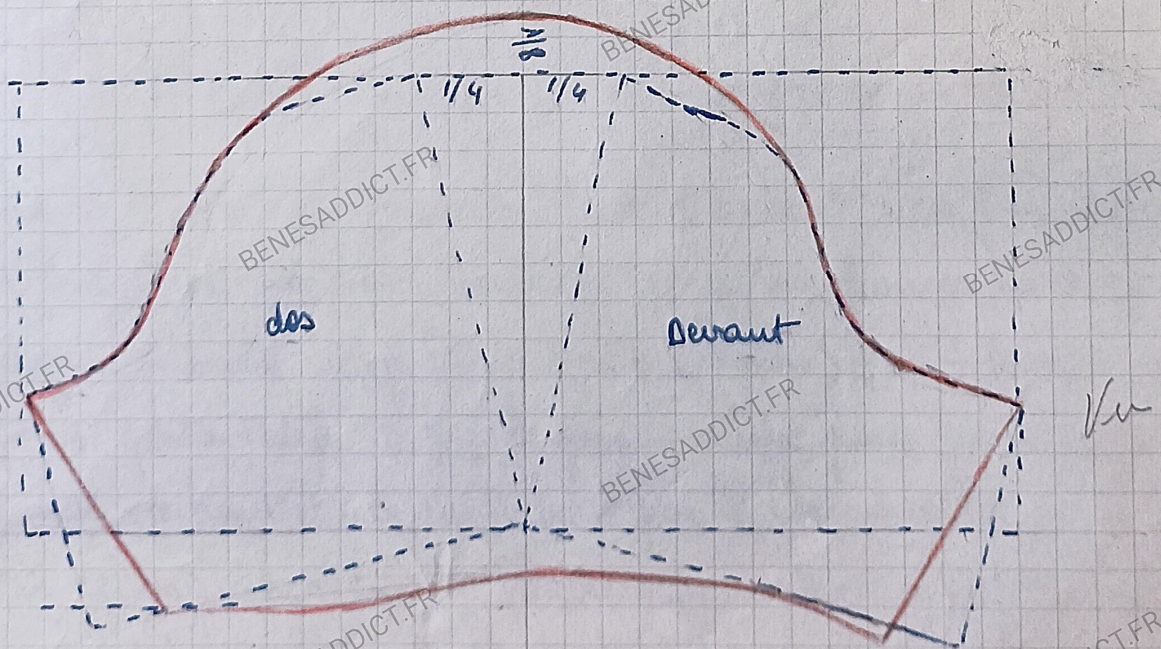

TABLIERS

Pour

ENFANTS

# Tablier à bavette

3 ans

rd.  $\frac{1}{3}$

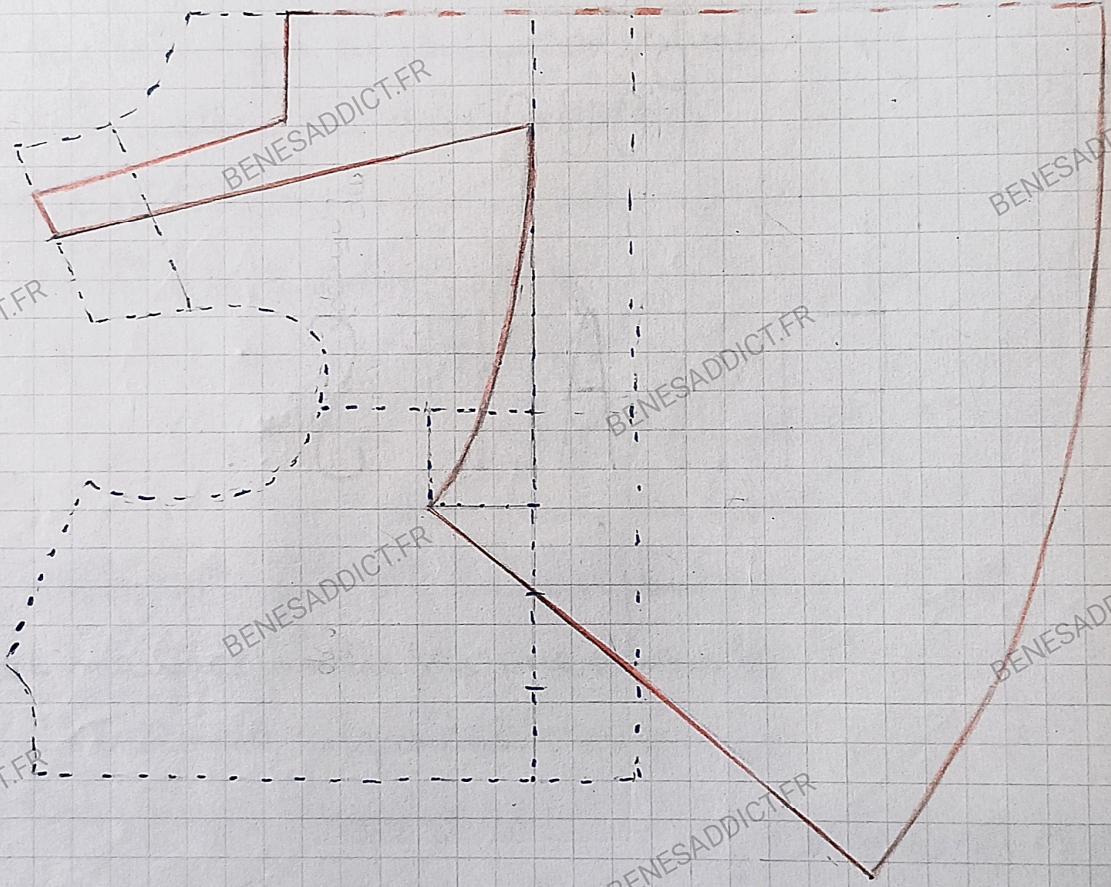

Les tailles est remonter de  $\frac{1}{3}$  de la hauteur dessous de bras et ne course que  $\frac{1}{3}$  largeur d

# Patron Gabarit pour 13ans rd $\frac{1}{2}$

## Braci du Devant:

Épaule et pièce: Tracer au pointille une épaulement normale mais au  $\frac{1}{3}$  de la L de cette oblique (préséculure) descendre une verticale ayant comme longueur les  $\frac{2}{3}$  de l'espace compris entre l'épaulement et la ligne d'épaule = ligne ceci pour l'aplomb de la pièce.

Pièce: Déplacer le point marquant l'extrémité de la verticale de l'en vers le milieu de Devant et tracer le 1<sup>er</sup> côté de la pièce.

La profondeur de la pièce est égale au  $\frac{1}{3}$  de la L de D. Porter cette mesure sur l'oblique d'épaulement et tracer le 2<sup>ème</sup> côté de la pièce.

Remarque: Il faut que les 2 côtés de la pièce aient la même longueur, mesurer celle du 1<sup>er</sup> côté et reporter la mesure sur le 2<sup>ème</sup> côté en partant de l'extrémité de la pièce.

Épaulement: prolonger l'oblique pointillée de la valeur accordée à la pièce et tracer l'épaulement de ce point à l'extrémité du 2<sup>ème</sup> côté de la pièce.

Surmanchure: diviser la verticale de Carrière en 3 mais ne pas relever le point du second  $\frac{1}{3}$ .

BENESADDICT.FR

BENESADDICT.FR

BENESADDICT.FR

BENESADDICT.FR

BENESADDICT.FR

BENESADDICT.FR

BENESADDICT.FR

BENESADDICT.FR

BENESADDICT.FR

BENESADDICT.FR

BENESADDICT.FR

BENESADDICT.FR

BENESADDICT.FR

BENESADDICT.FR

Parrron Gabaric fille de Le sans route

Devant

Dos

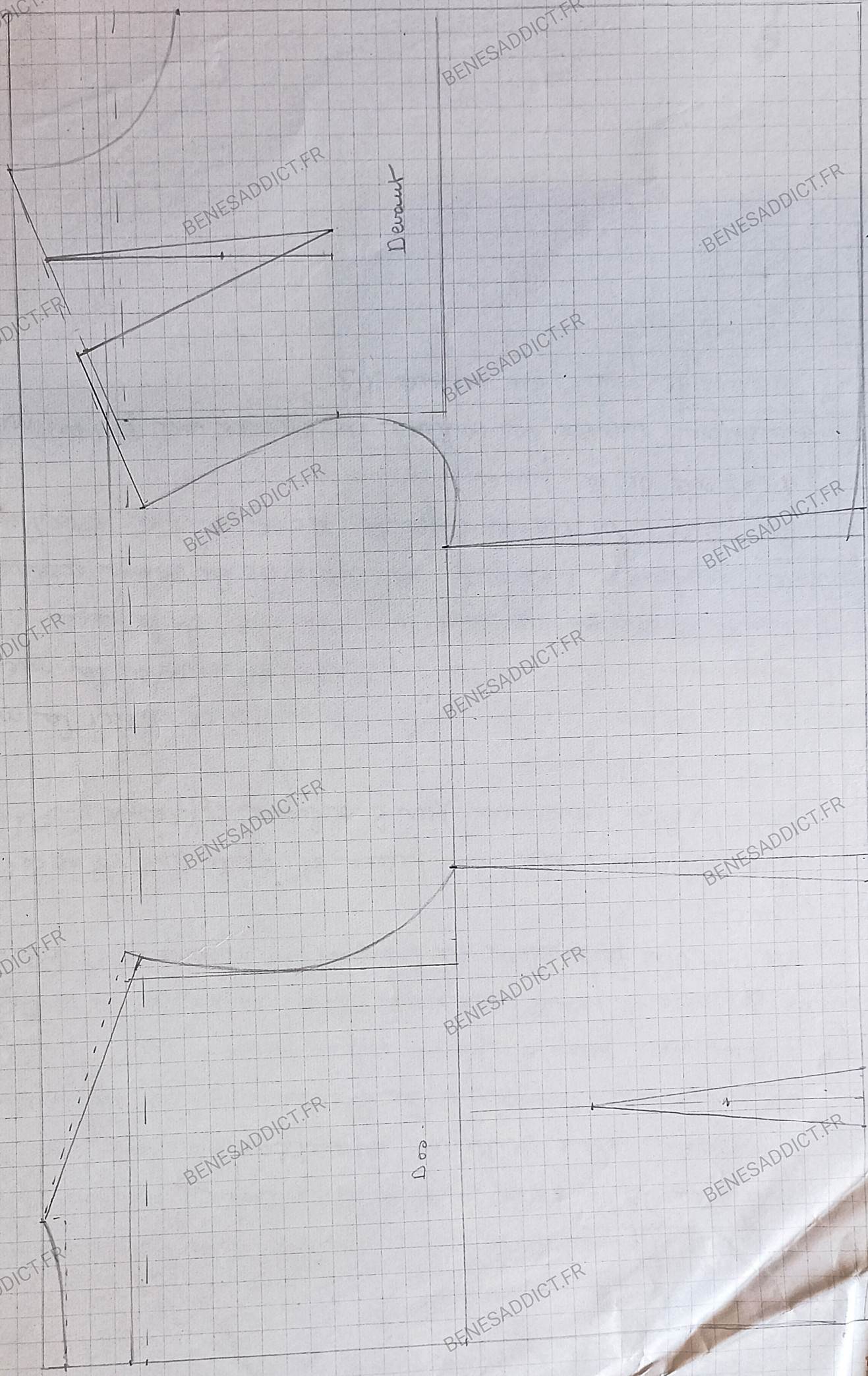

J. Doe

LINGERIE

ENFANTS

# Chemise

fillette

3 ans

rdt.  $\frac{1}{3}$

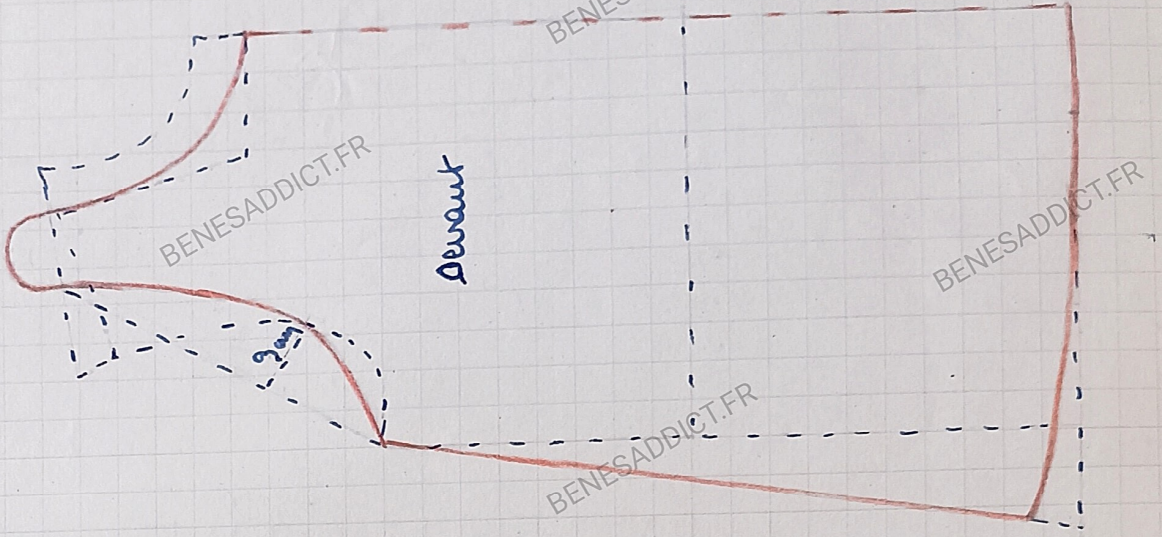
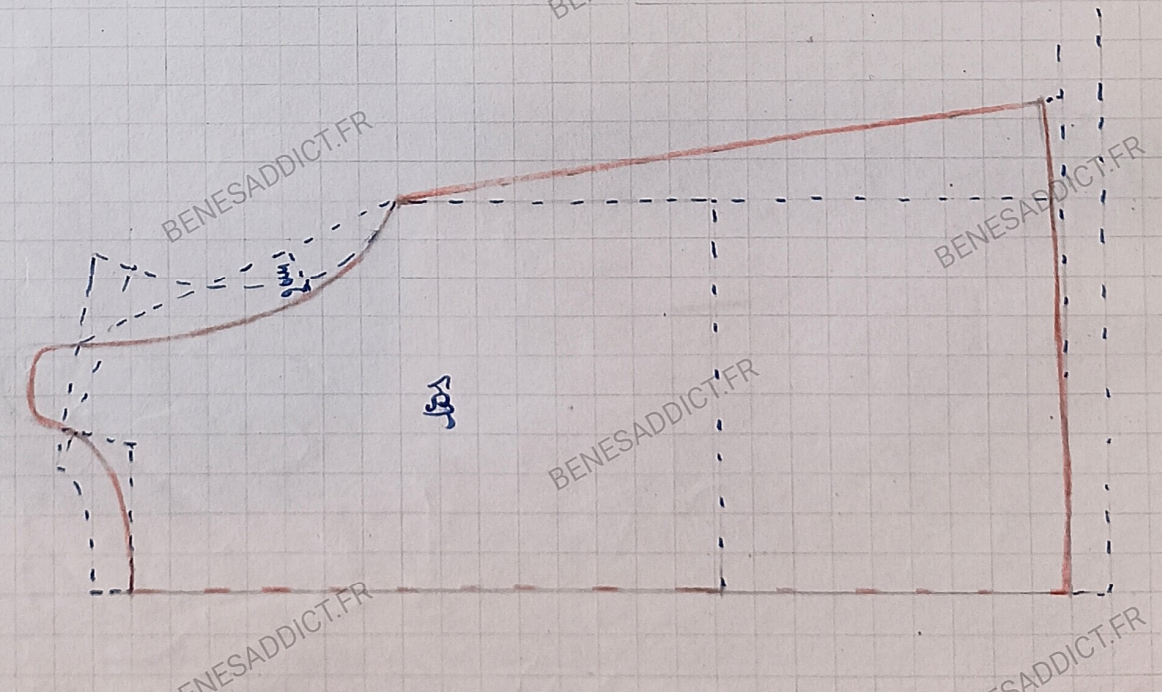

# Chemise garçonnet

3 ans R dt  $\frac{1}{3}$

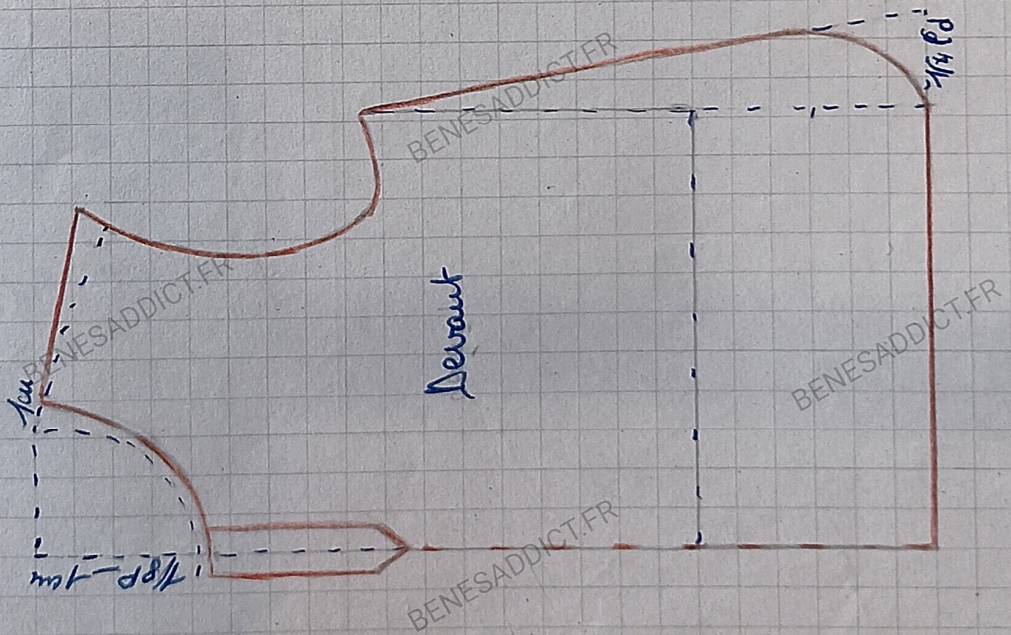

Jupon classique sans rayures

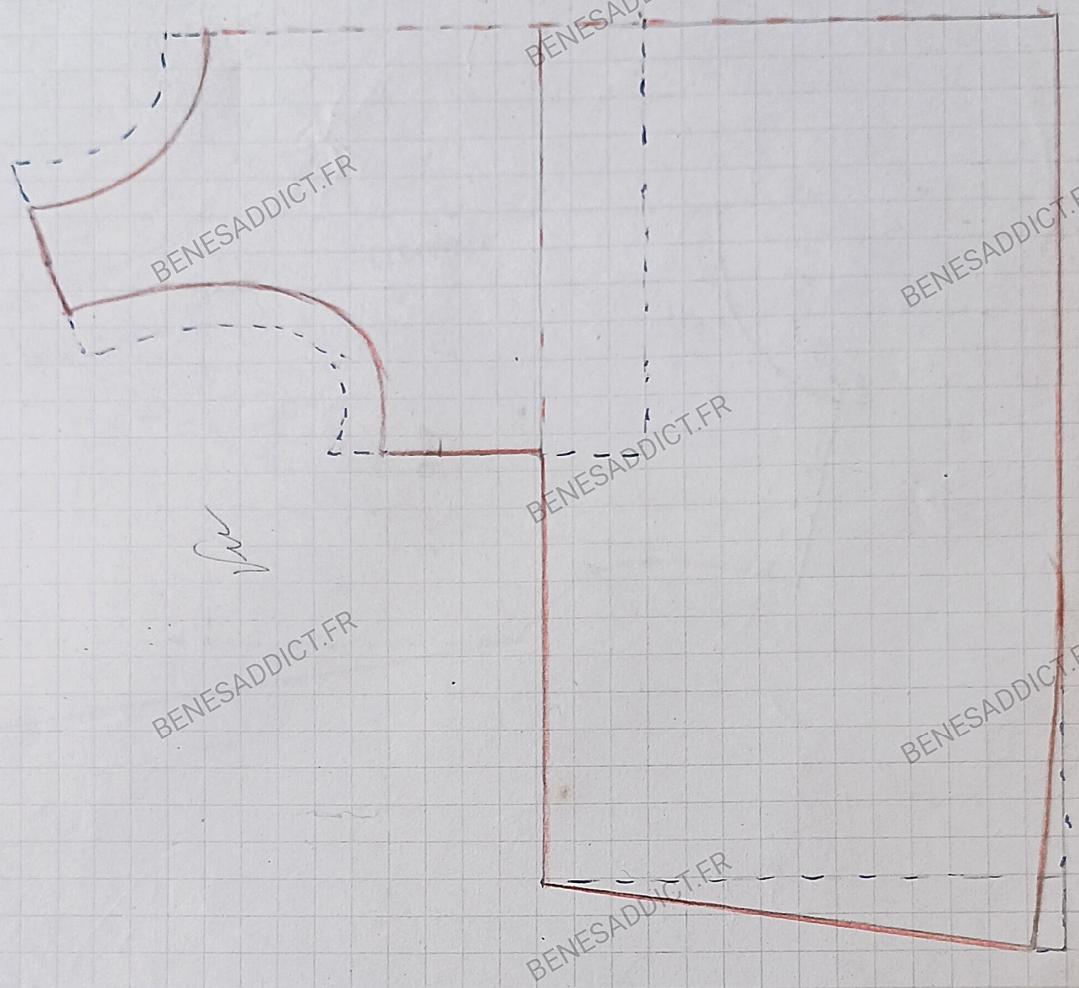
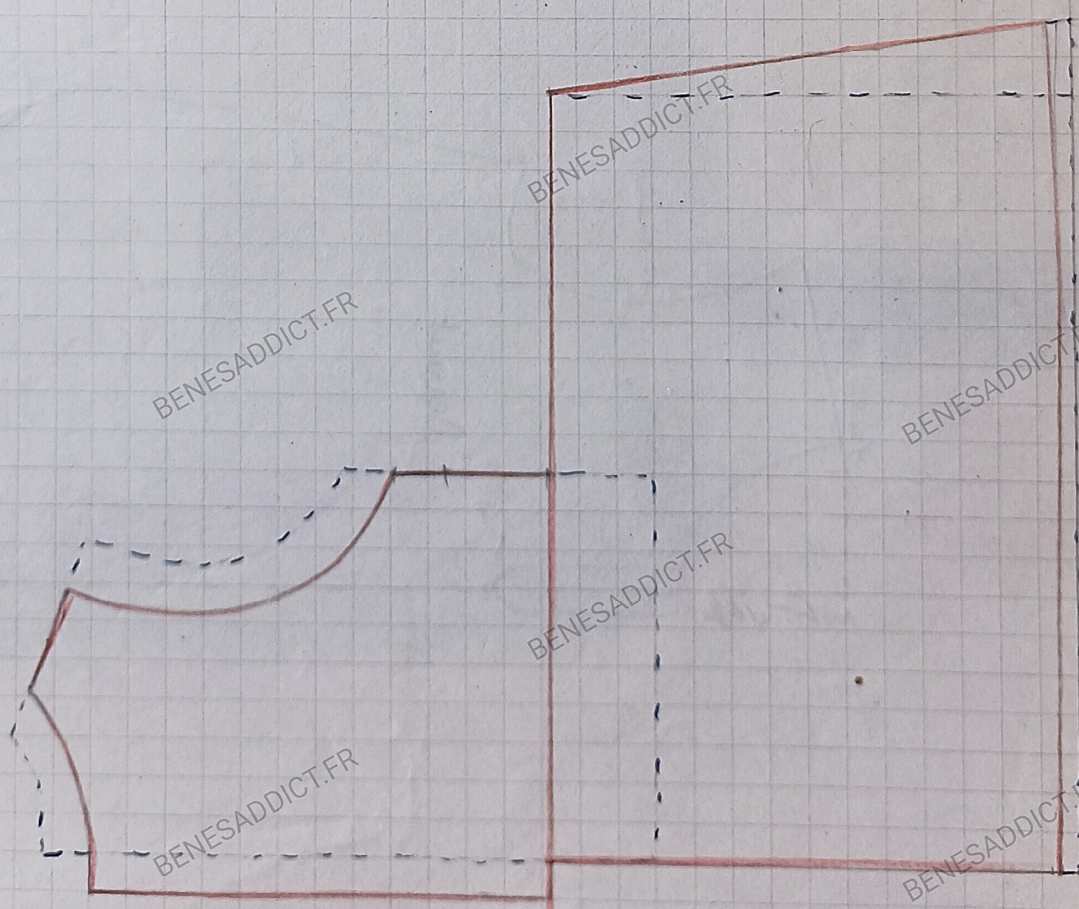

Préciser plus ou moins la taille suivant l'âge et tenir compte de l'épaisseur du tissu pour la à faire

Combinaison à empiement sans  $\frac{1}{3}$

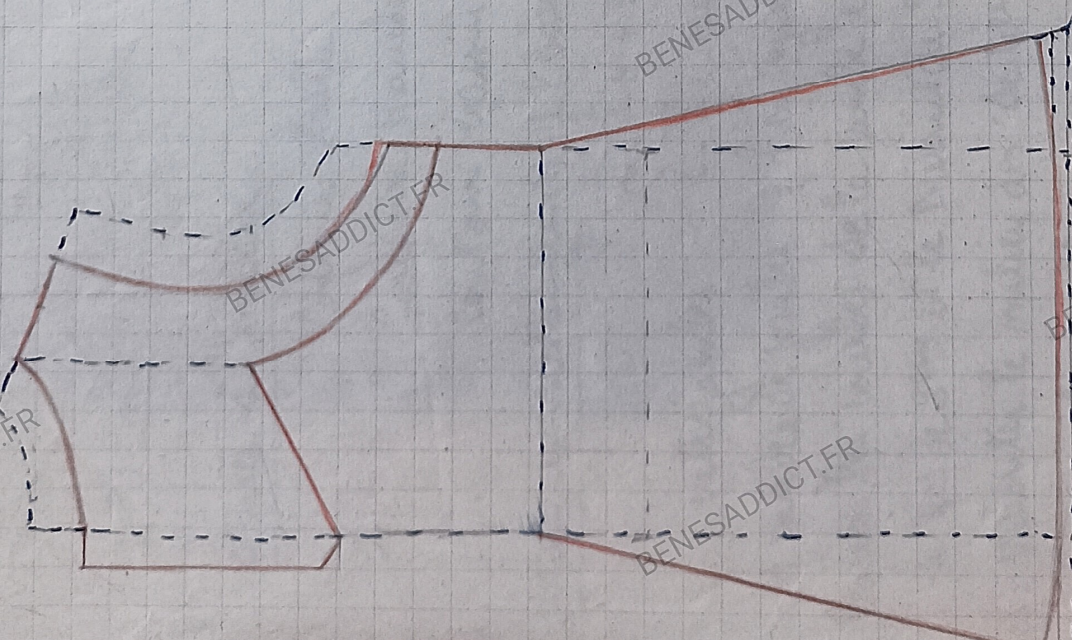
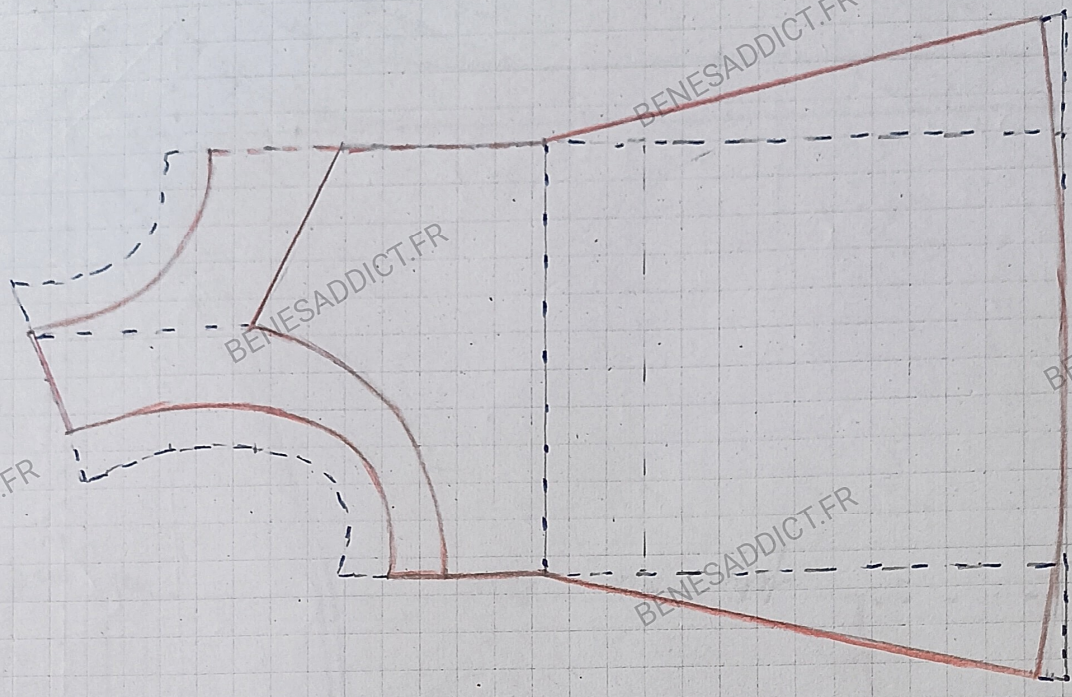

# Jupon en forme sur les côtés

sans nœud  $\frac{1}{3}$

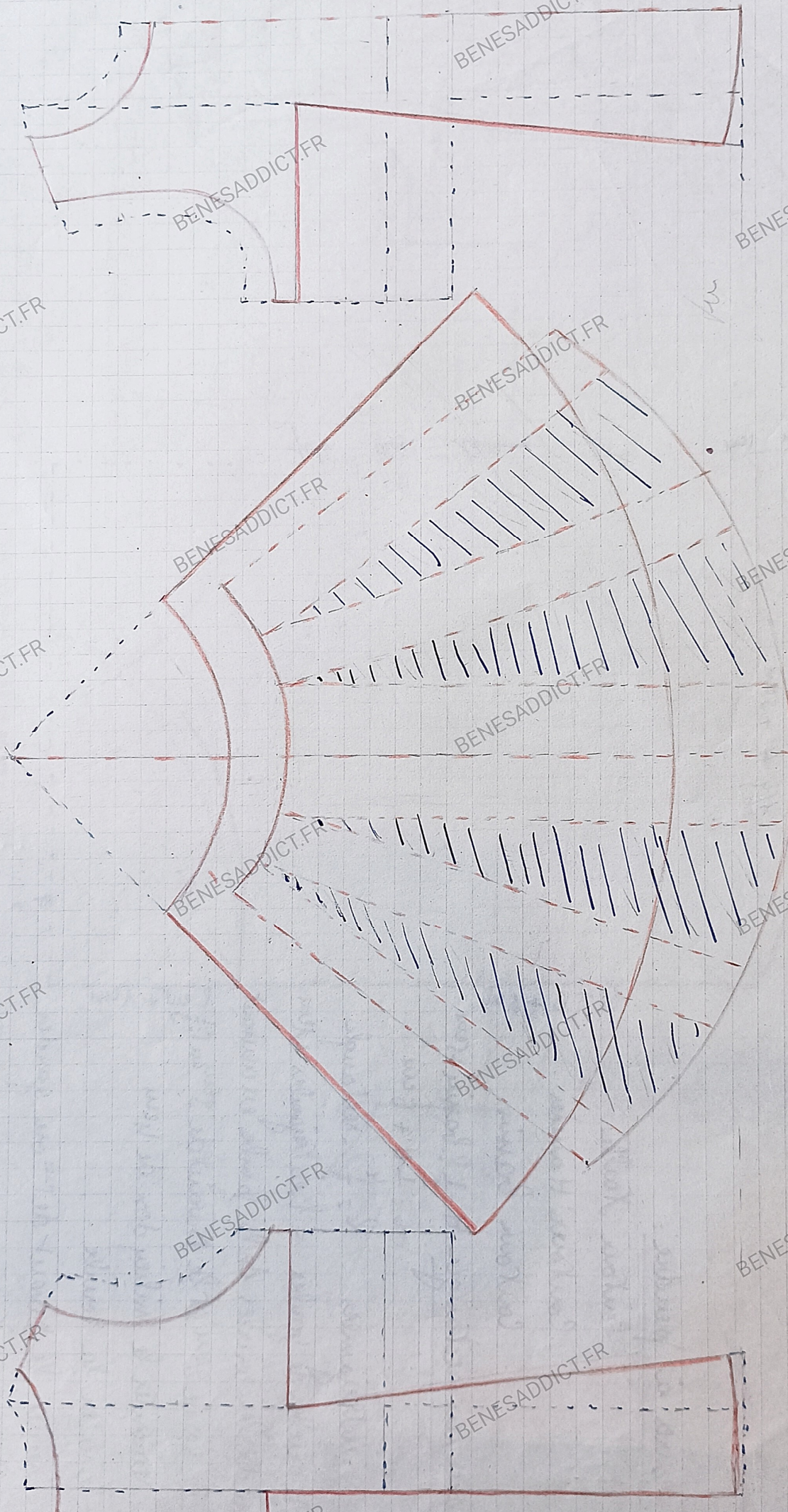

- Soit 1<sup>re</sup> panneau  $\frac{1}{3}$  trait plein contour sur un angle droit se coupe avec le droit fil de chaque côté et le plein dans au milieu
- Soit 2<sup>e</sup> panneau pointe, place le droit fil au milieu, fendre et écarter le gabarit.

# Culotte forme bas leau.

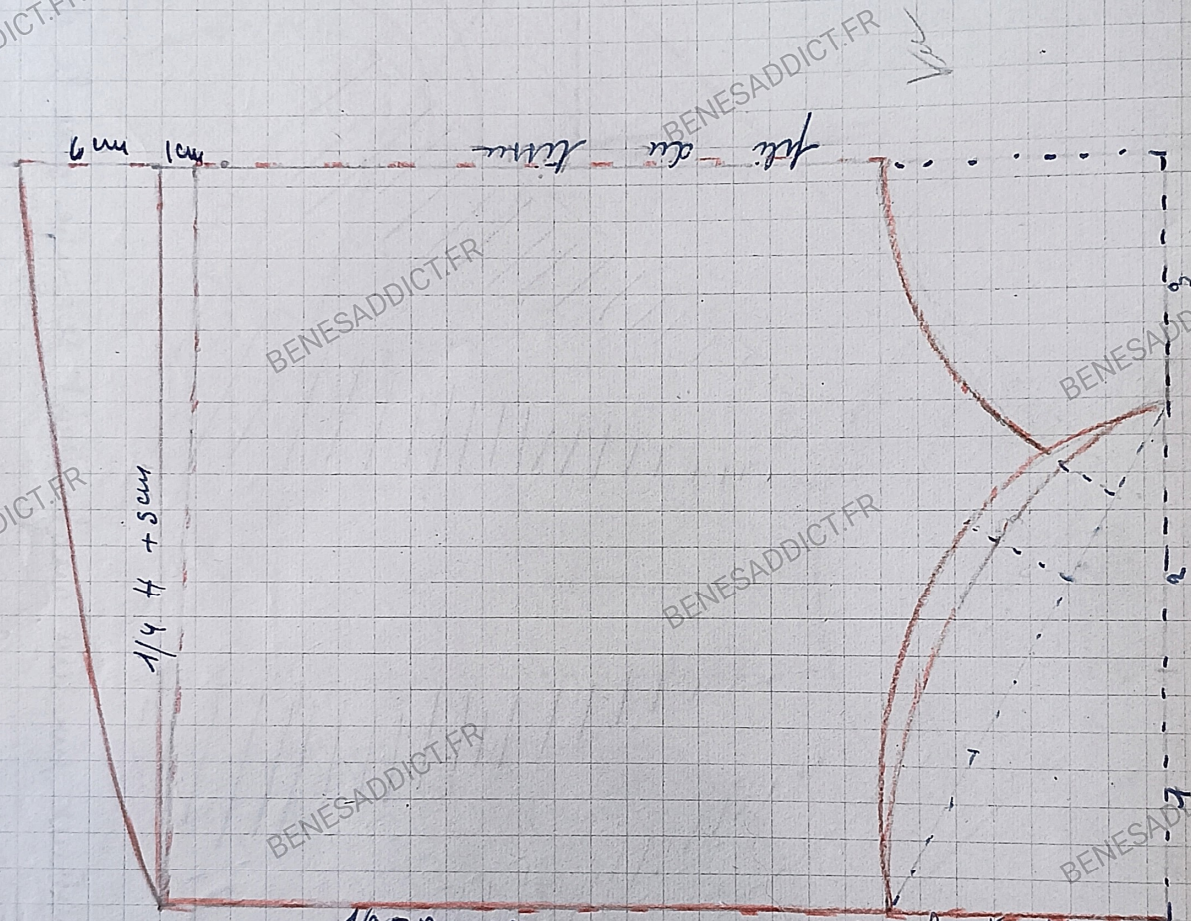

## mesures à prendre:

- Contour Taille
- Contour Hanches
- Contour bassin

tracer un rectangle:  $H = \frac{1}{2} \text{P. bassin} + 5 \text{cm}$

$l = \frac{1}{4} H + 5 \text{cm}$

$l = \frac{1}{3} \text{P. rectangle}$

H courbes de jambes = l. entrecuisses + 1cm

tracer les courbes de la jambe en versant

le dos de 2cm et le devant de 3cm au 1/3

dos: remonter le milieu des de 4cm

Craser la courbe

Creuser le devant de 1cm ou garder

l'horizontalité

Pour grande fillette réduire les mesures d'ourures à 3 ou 4cm au lieu de 5cm

BENESADDICT.FR

BENESADDICT.FR

BENESADDICT.FR

BENESADDICT.FR

BENESADDICT.FR

BENESADDICT.FR

BENESADDICT.FR

BENESADDICT.FR

BENESADDICT.FR

BENESADDICT.FR

BENESADDICT.FR

BENESADDICT.FR

BENESADDICT.FR

BENESADDICT.FR

BENESADDICT.FR

BENESADDICT.FR

3 ans rdt 1/2

Culotte classique

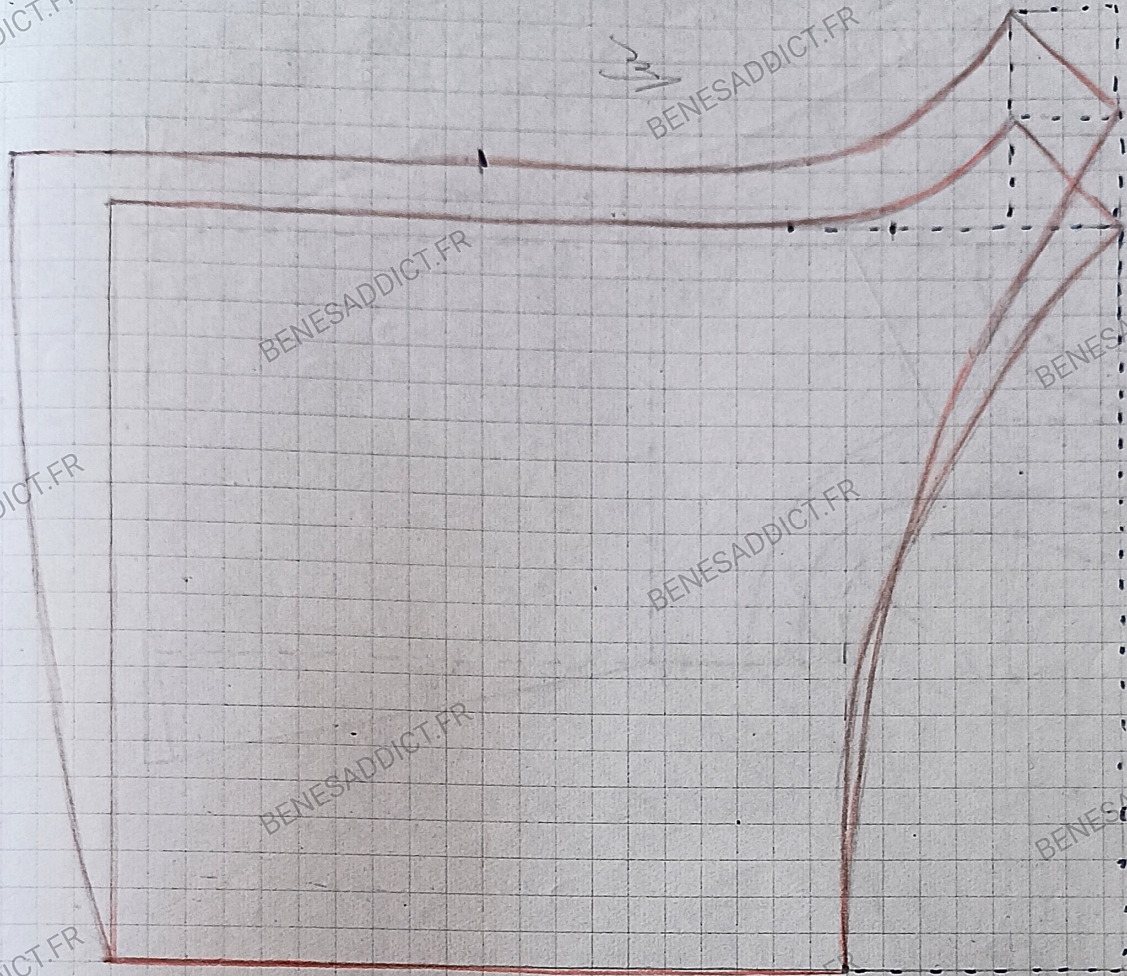

Chemise de nuit bonne femme 3 ans net  $\frac{1}{3}$

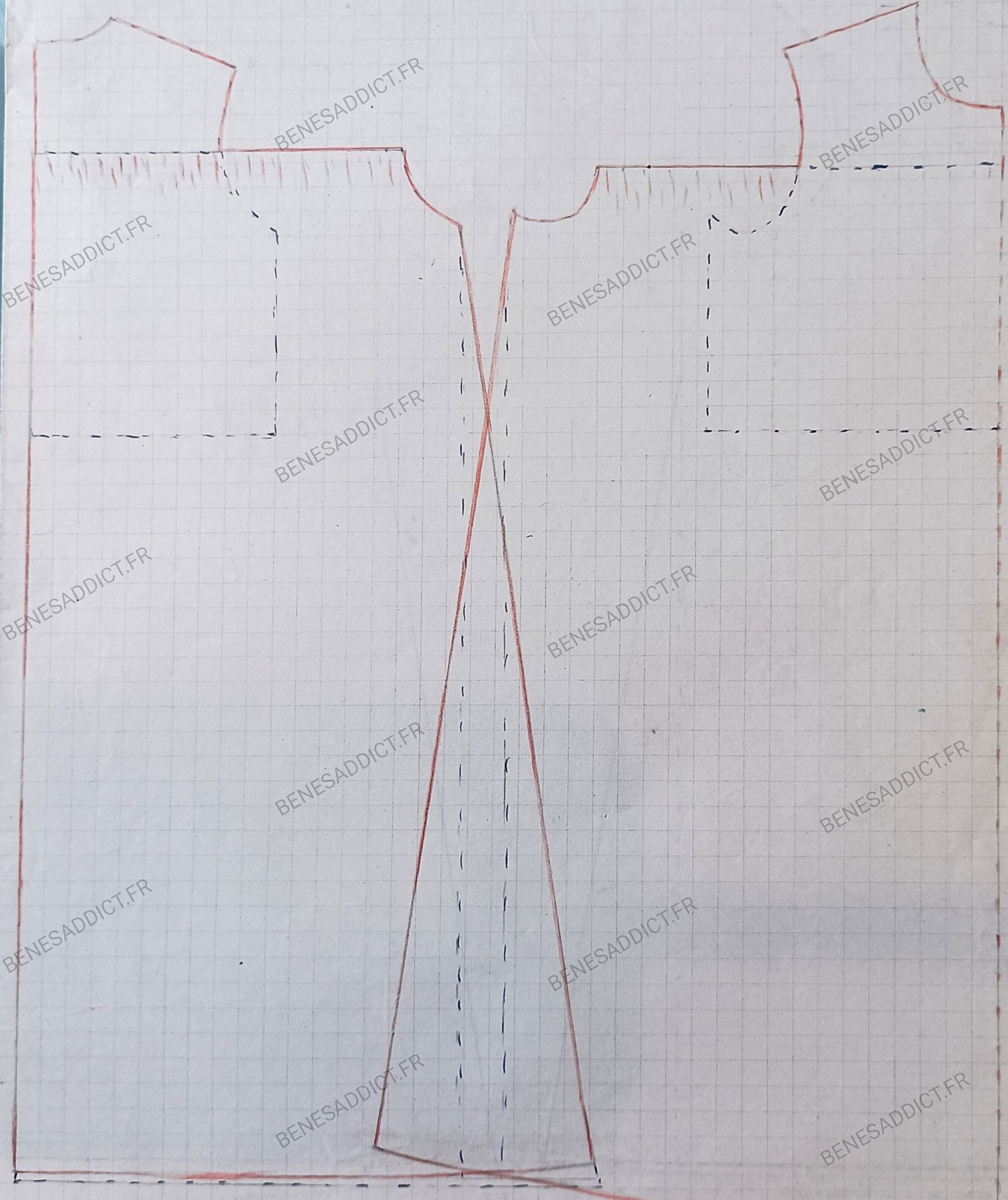

Ce modèle convient pour tous les âges.

On peut ajouter plus ou moins de biais à la couture (8 à 10 cm environ  $\frac{1}{3}$  largeur primitive)

# Chemise de nuit à empiècement formant découpe

3 ans rot  $\frac{1}{2}$

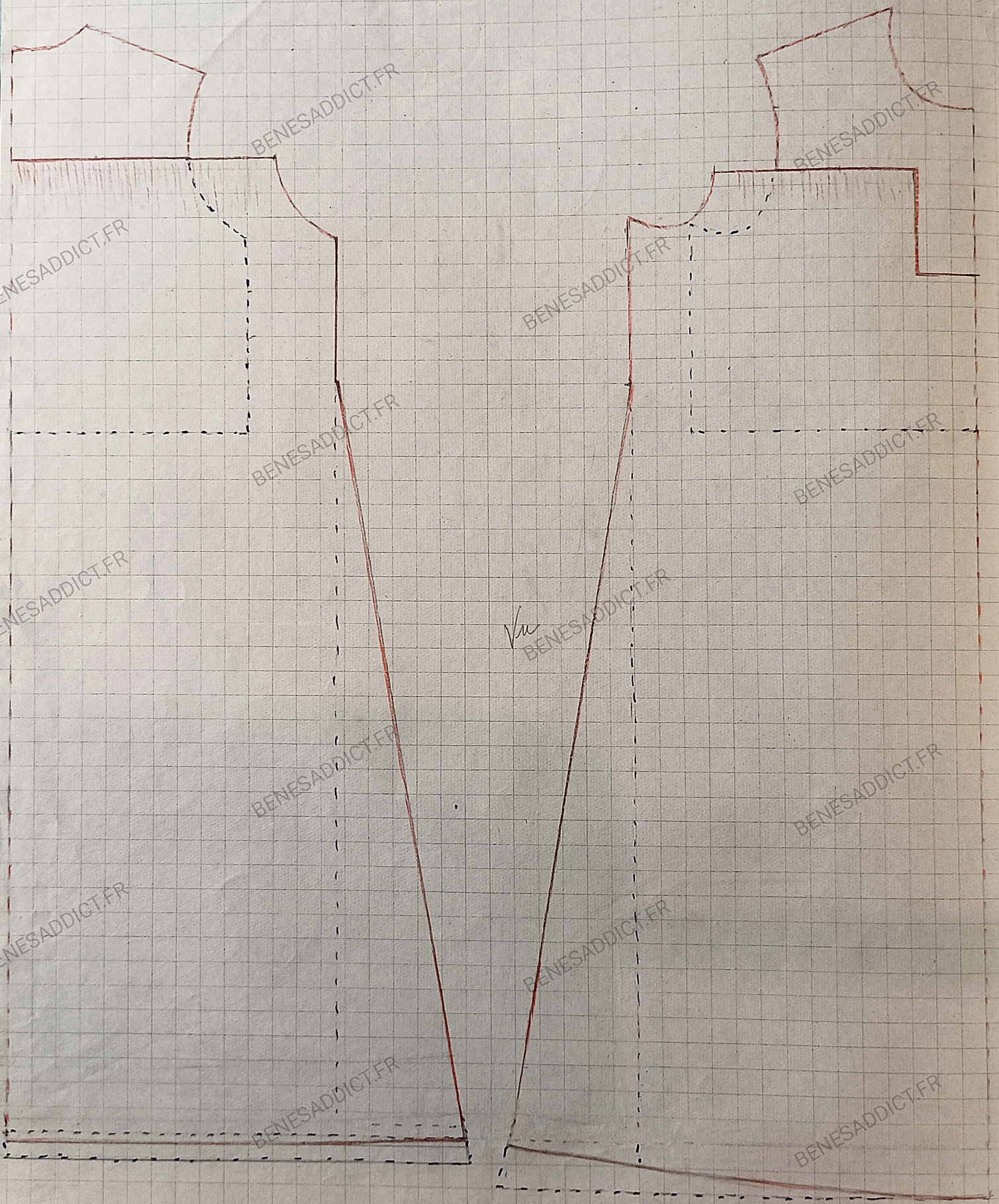

*Vu*

Combi maison. jupe en pomme avec ou sans panneaux 3 ans et 1/2

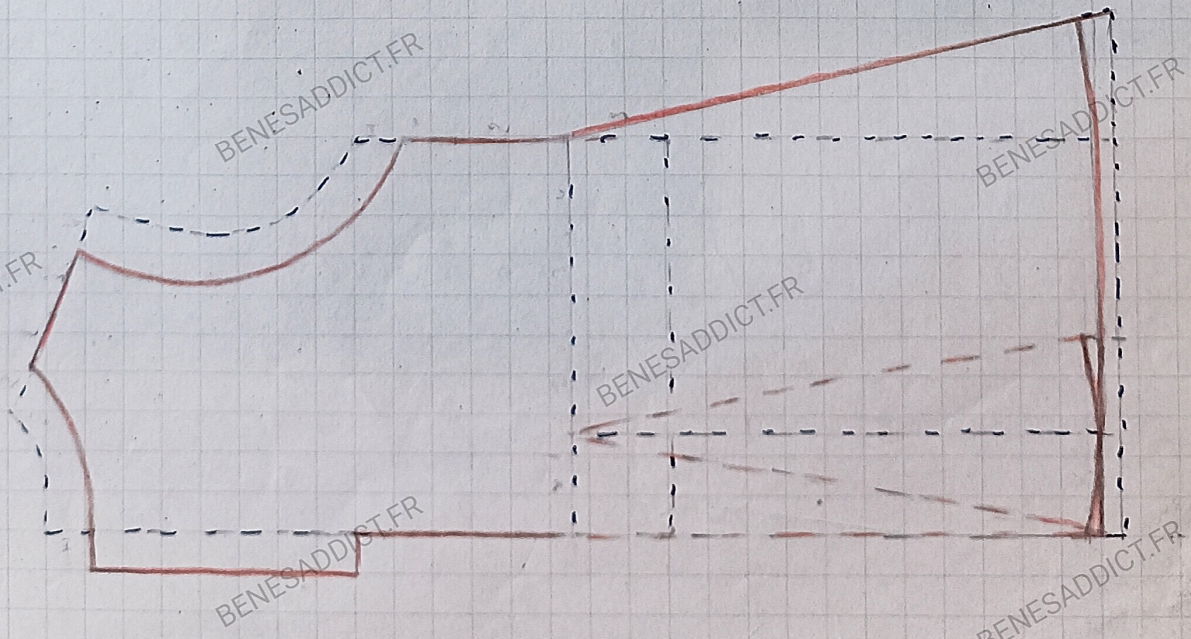
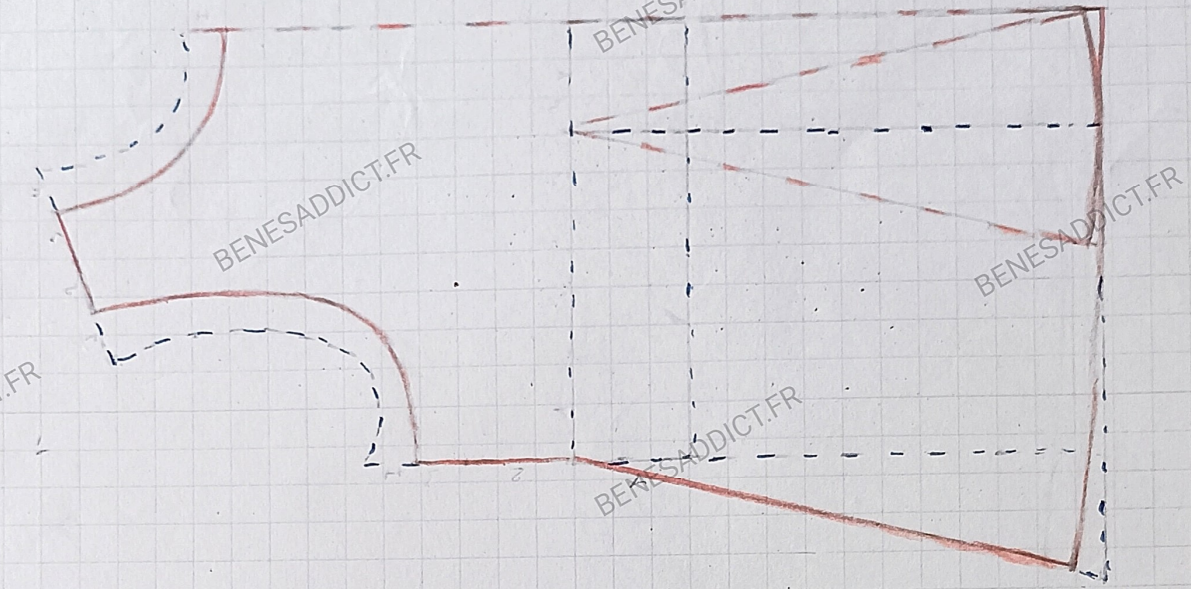

BARBOTUSE ORNEE DE MOTIFS  
sans col<sup>1</sup>/<sub>3</sub>

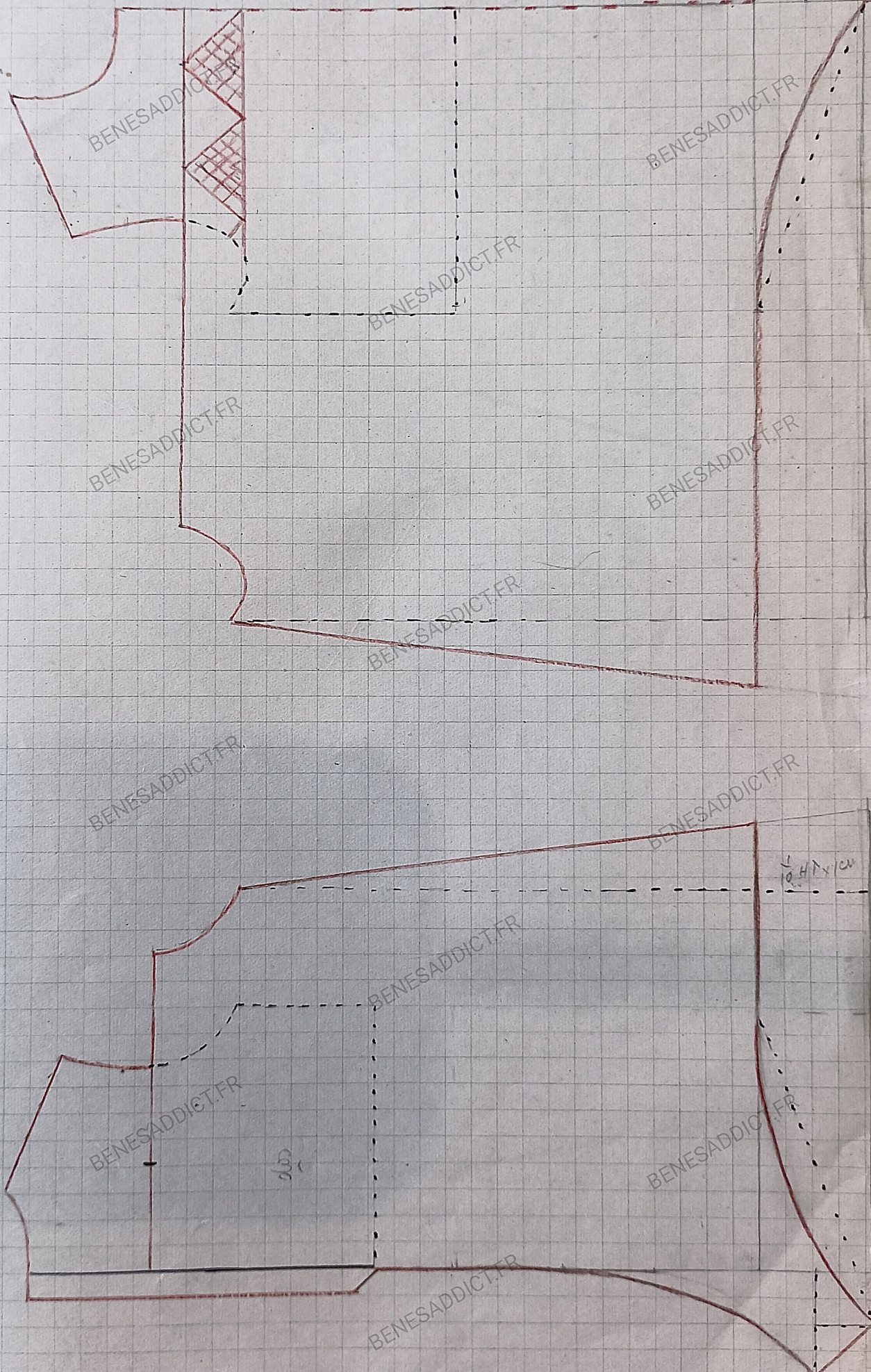

# Combinaison short sans nœud $\frac{1}{3}$

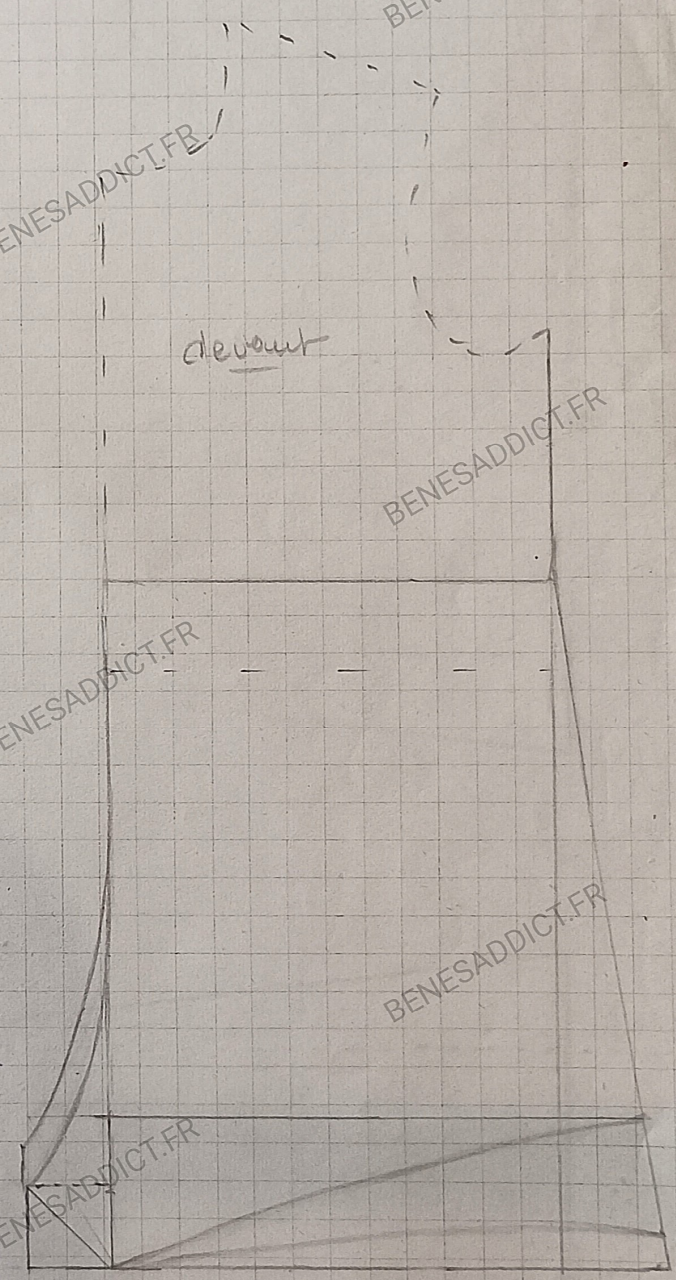
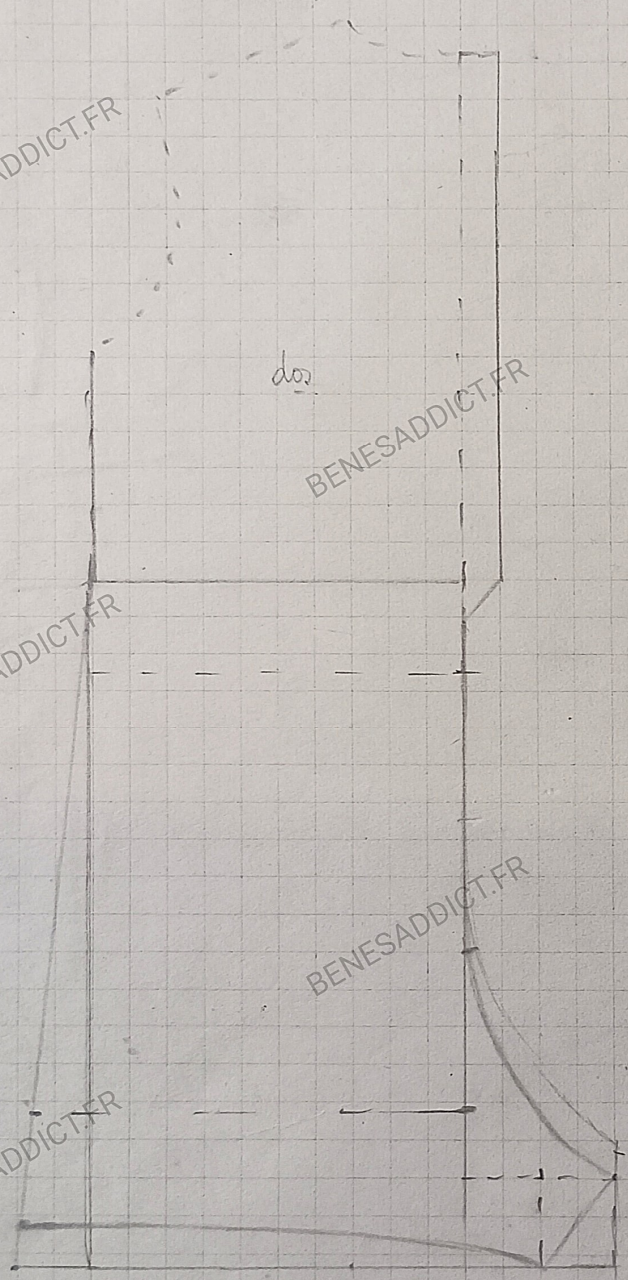

BENESADDICT.FR

BENESADDICT.FR

BENESADDICT.FR

BENESADDICT.FR

BENESADDICT.FR

BENESADDICT.FR

BENESADDICT.FR

BENESADDICT.FR

BENESADDICT.FR

BENESADDICT.FR

BENESADDICT.FR

BENESADDICT.FR

BENESADDICT.FR

BENESADDICT.FR

BENESADDICT.FR

BENESADDICT.FR

BENESADDICT.FR

BENESADDICT.FR

Carbates  
chlorure

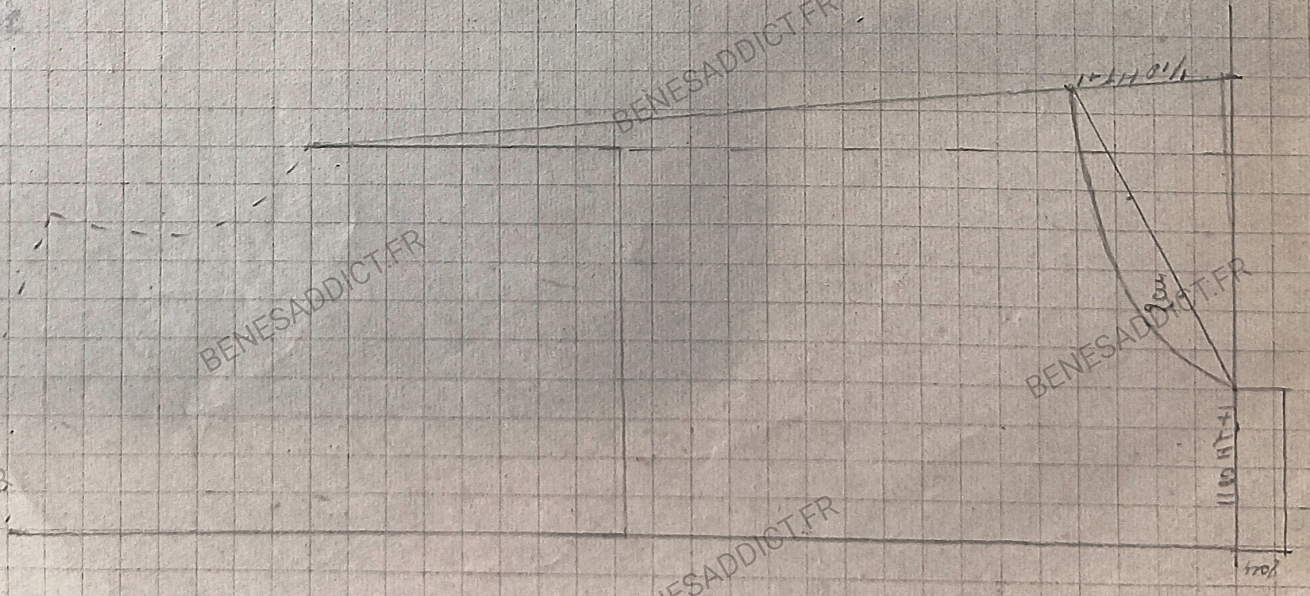
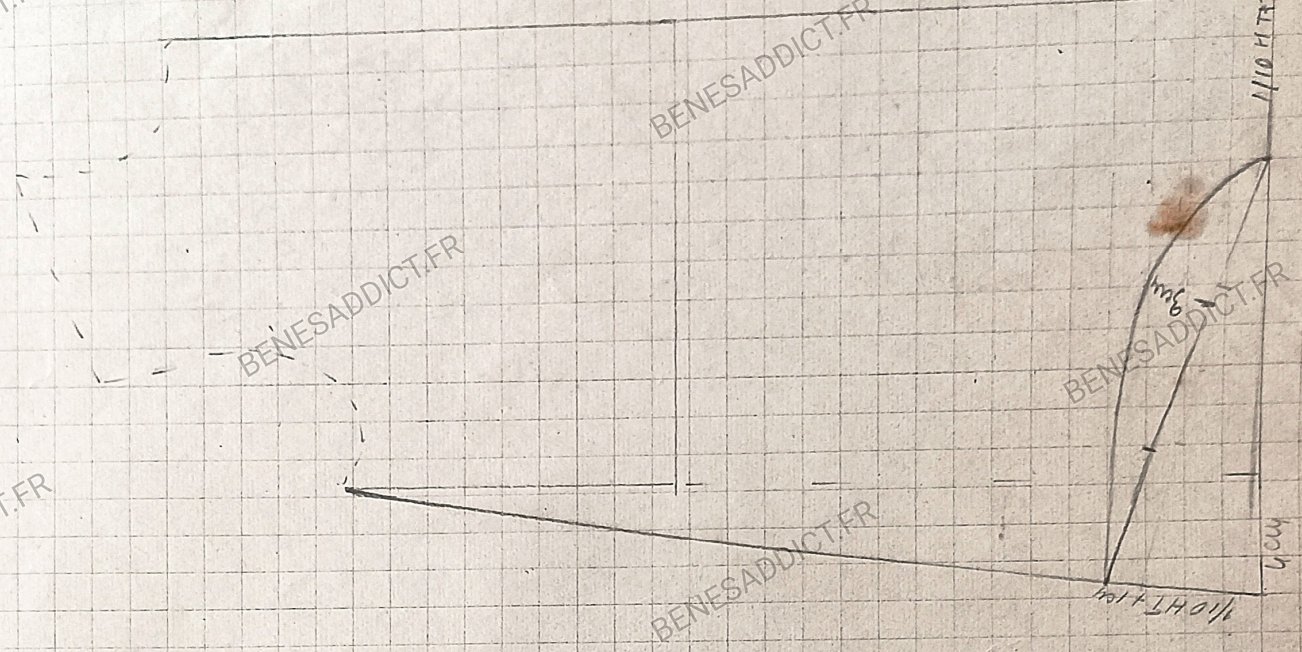

BENESADDICT.FR  
Dre

BENESADDICT.FR

BENESADDICT.FR

BENESADDICT.FR

BENESADDICT.FR

BENESADDICT.FR

Robes pour  
FILLETES

BENESADDICT.FR

BENESADDICT.FR

BENESADDICT.FR

BENESADDICT.FR

BENESADDICT.FR

BENESADDICT.FR

BENESADDICT.FR

BENESADDICT.FR

BENESADDICT.FR

BENESADDICT.FR

BENESADDICT.FR

BENESADDICT.FR

BENESADDICT.FR

Robe classique 9 ans  $\approx dt \frac{1}{3}$

BENESADDICT.FR

BENESADDICT.FR

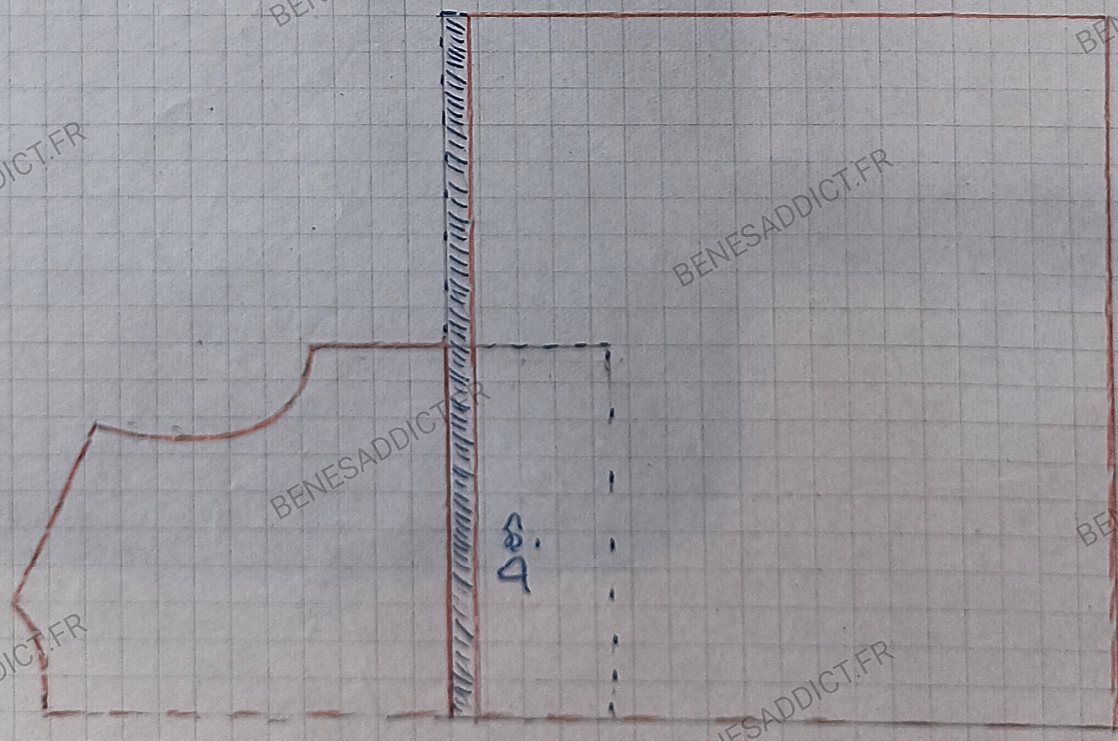

BENESADDICT.FR

BENESADDICT.FR

BENESADDICT.FR

BENESADDICT.FR

BENESADDICT.FR

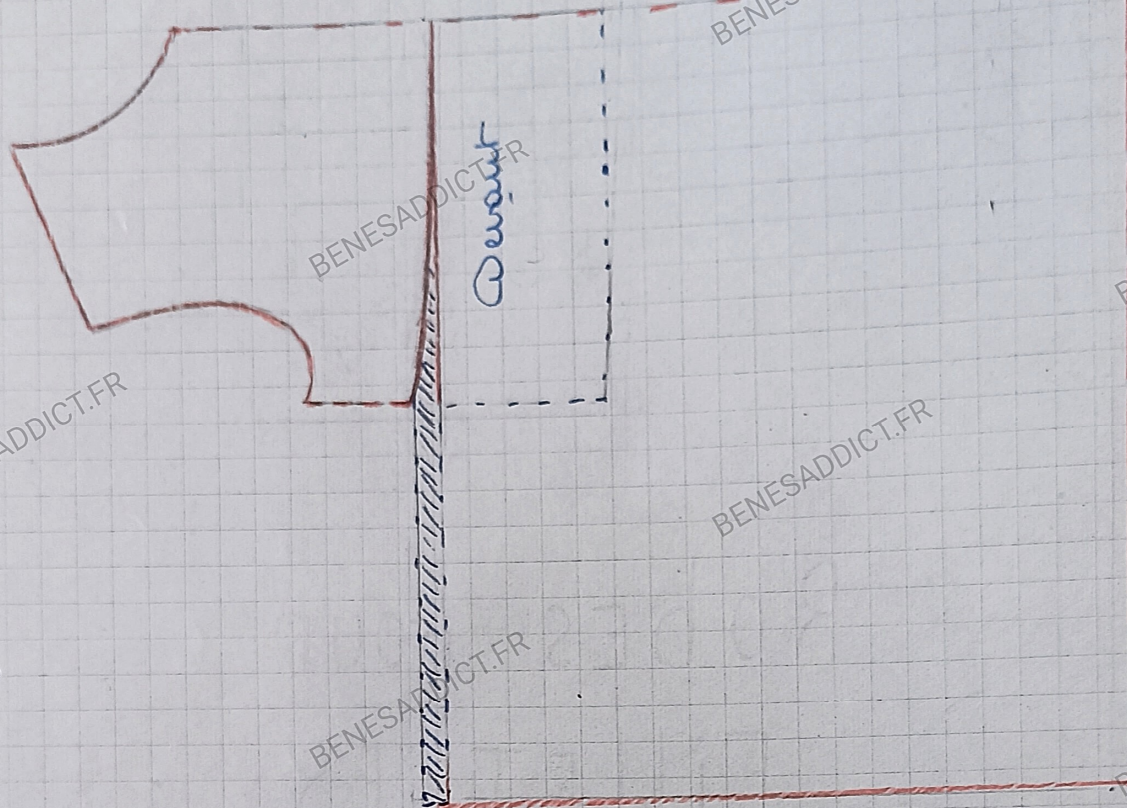

BENESADDICT.FR

BENESADDICT.FR

BENESADDICT.FR

BENESADDICT.FR

BENESADDICT.FR

Robe classique pourée sous un coulelet. Le patron est préparé pour une robe lingerie ou le bas droit fit afin de pouvoir dériver l'oublet. Comme il faut garder la couture de côté droit fil, on dit la robe sur le haut.

BENESADDICT.FR

BENESADDICT.FR

BENESADDICT.FR

BENESADDICT.FR

BENESADDICT.FR

Boite Angerie Amotorei pour un empiétement court  
3 ans soit  $\frac{1}{3}$

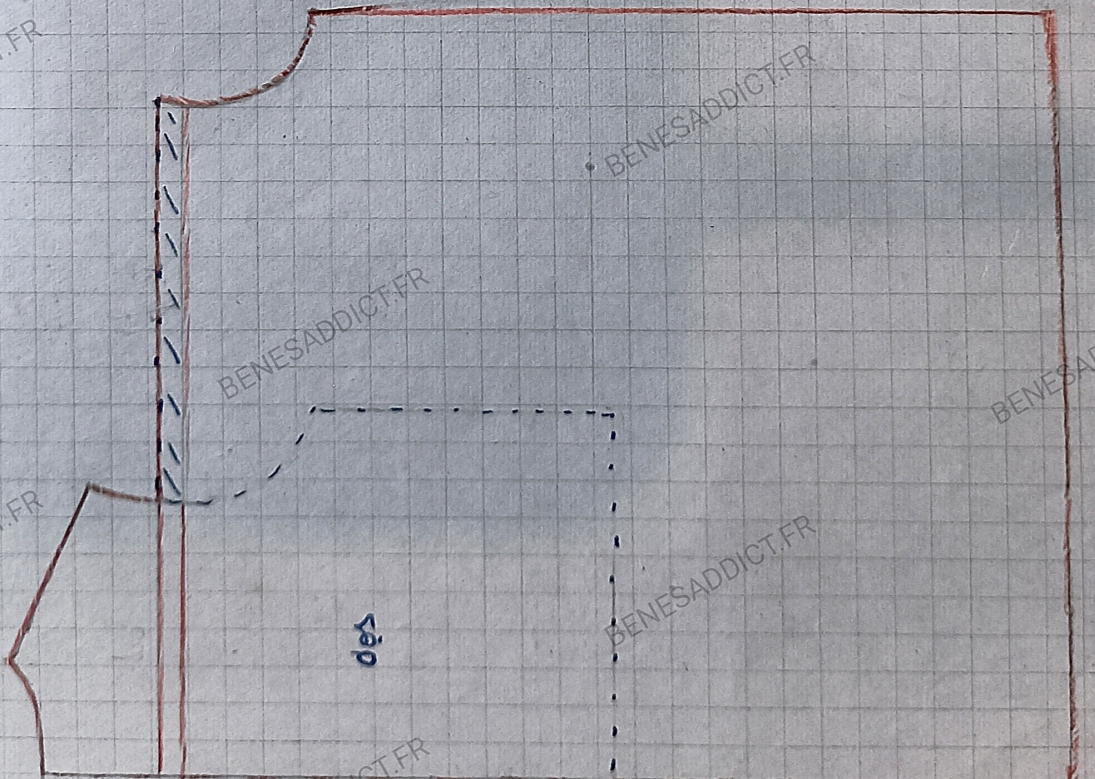
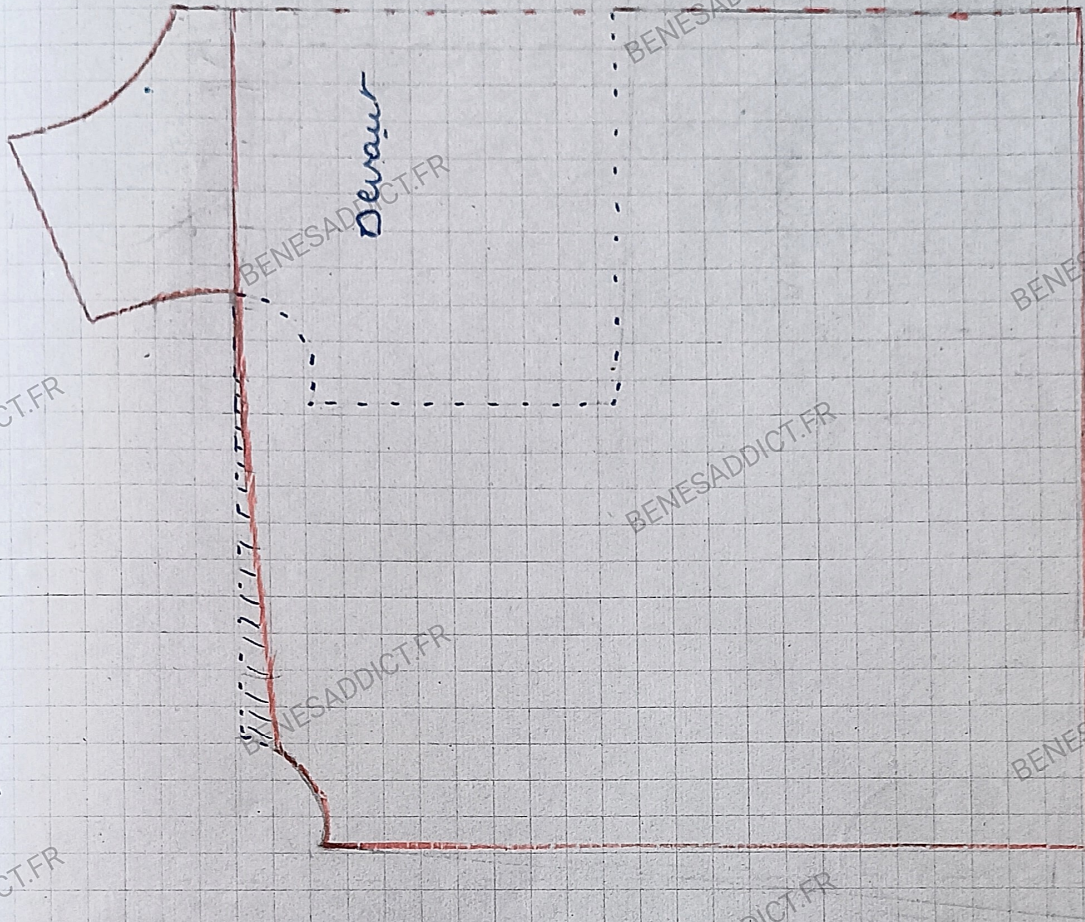

Prote lavage sous empieusement coût.

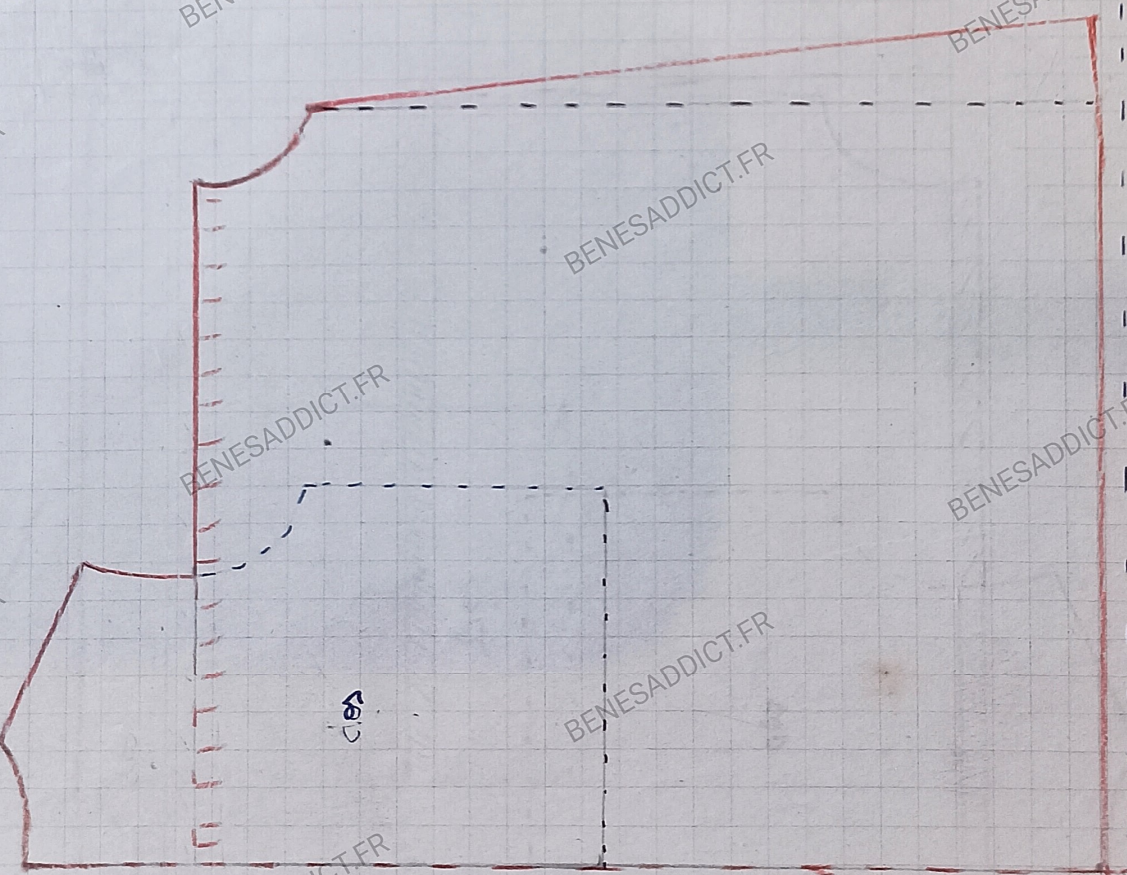
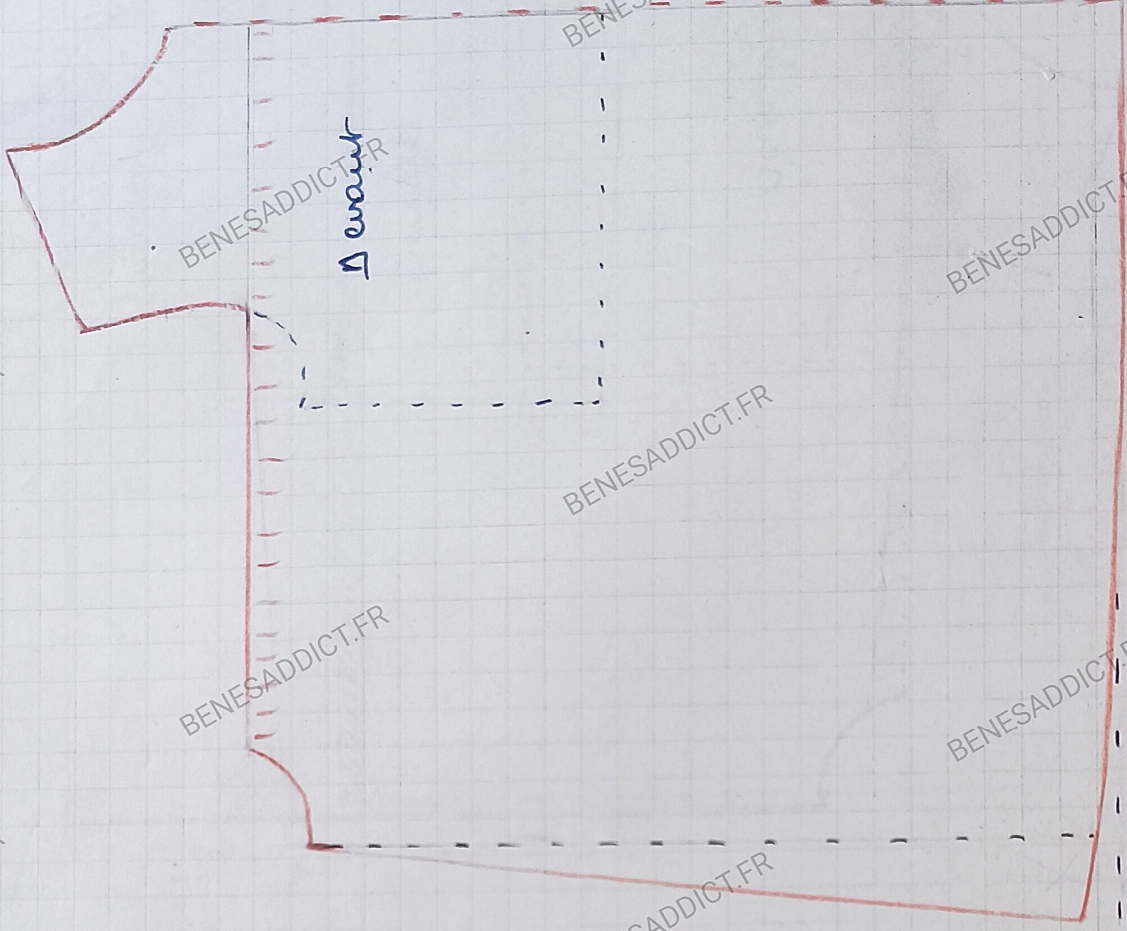

# Robe Empiècement rond sans col $\frac{1}{3}$

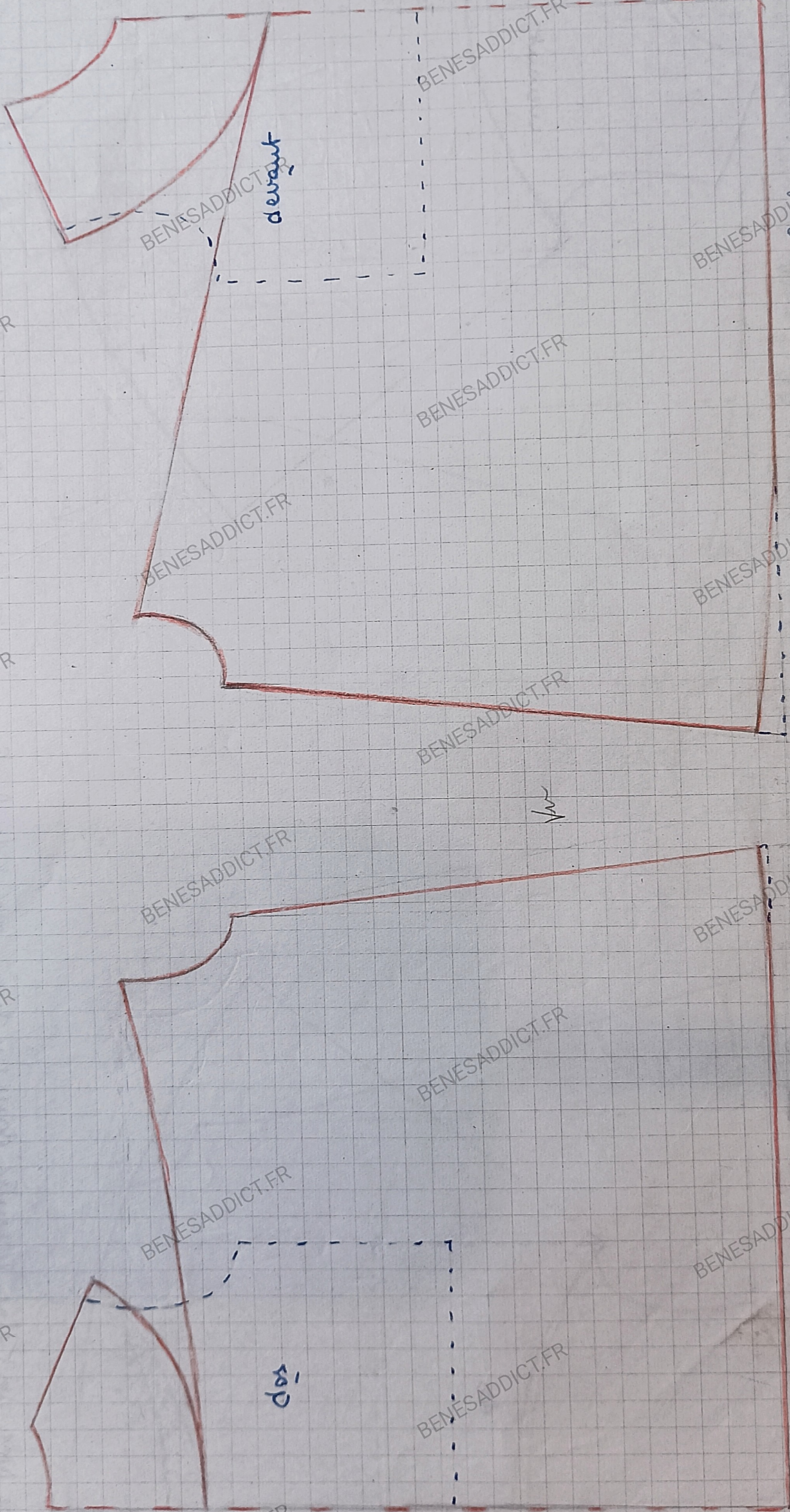

Tracer l'empiècement en élargissant un peu les épaules, arrondir le haut de la jupe à la hauteur du raccord de la jupe à l'empiècement.

# Robe Jupe en forme.

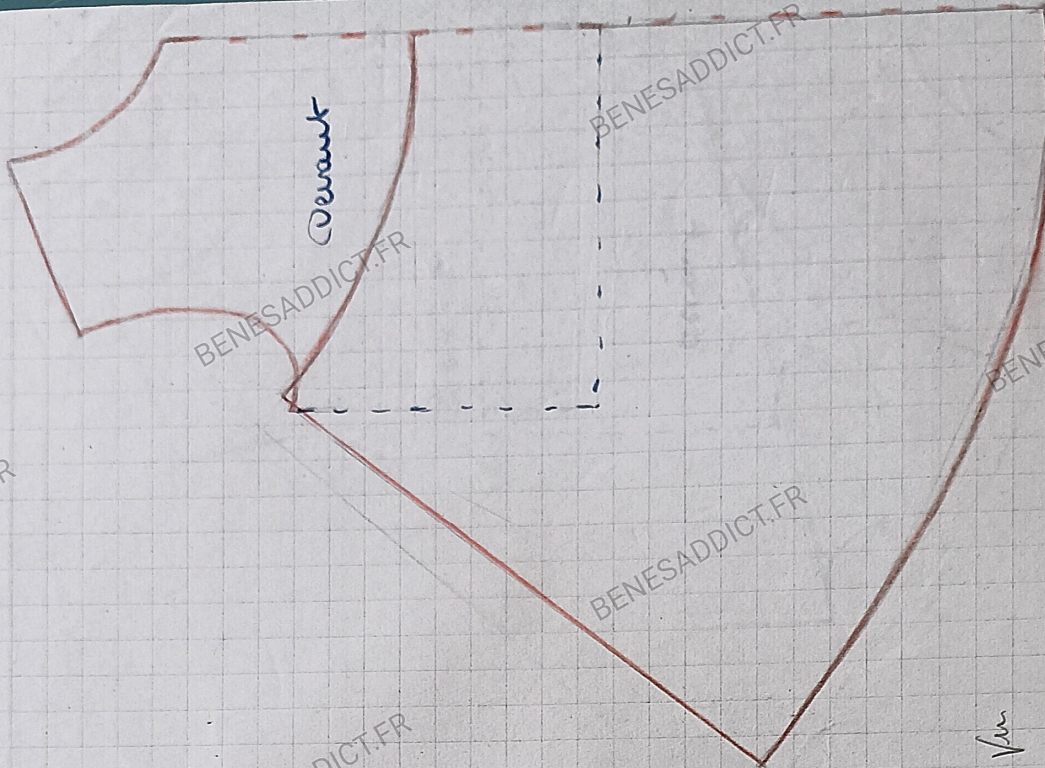

Le robe doit être exécutée dans un tissu ayant de la tenue, ou trop épais pour être froncé (selon le lavage).  
La longueur de la robe doit être = à la longueur du corps. Plus la coupe sera froncée plus la robe sera ample du bas.  
La couture de côté doit partir à angle droit avec l'extrémité de la coupe. Ne pas oublier de raccourcir le dos pour arrondir.

Robe ornée de Bouquets de Smoks

90cm  
3 ans soit  $\frac{1}{3}$

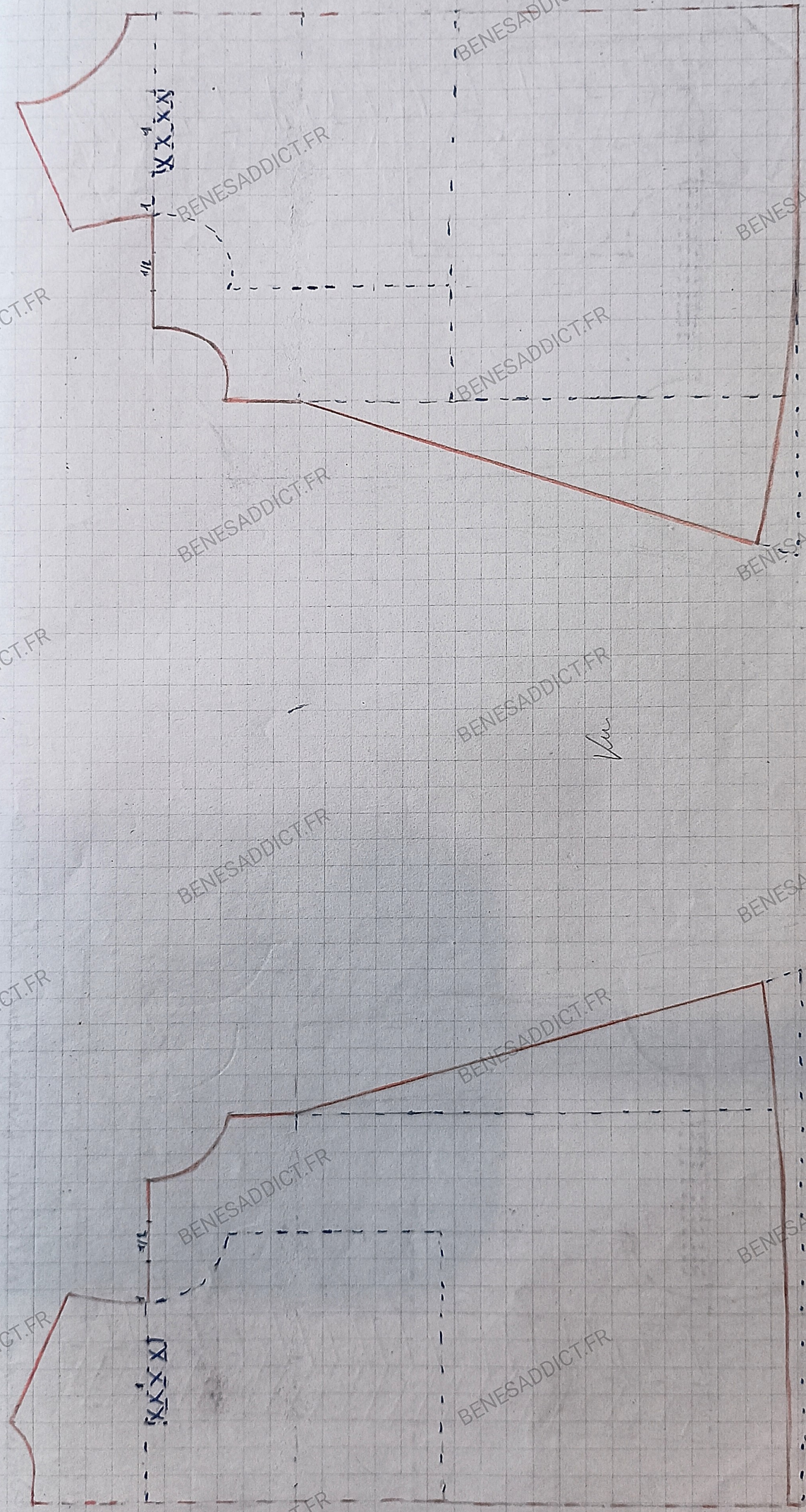

Les côtes de ce modèle sont plus allongées parce qu'il y a moins de forces sous l'empuement  
la largeur du bouquet smokée est égale aux  $\frac{2}{5}$  demi Courure.

# Robe ornée de Plis et Smoks - sans dot $\frac{1}{3}$

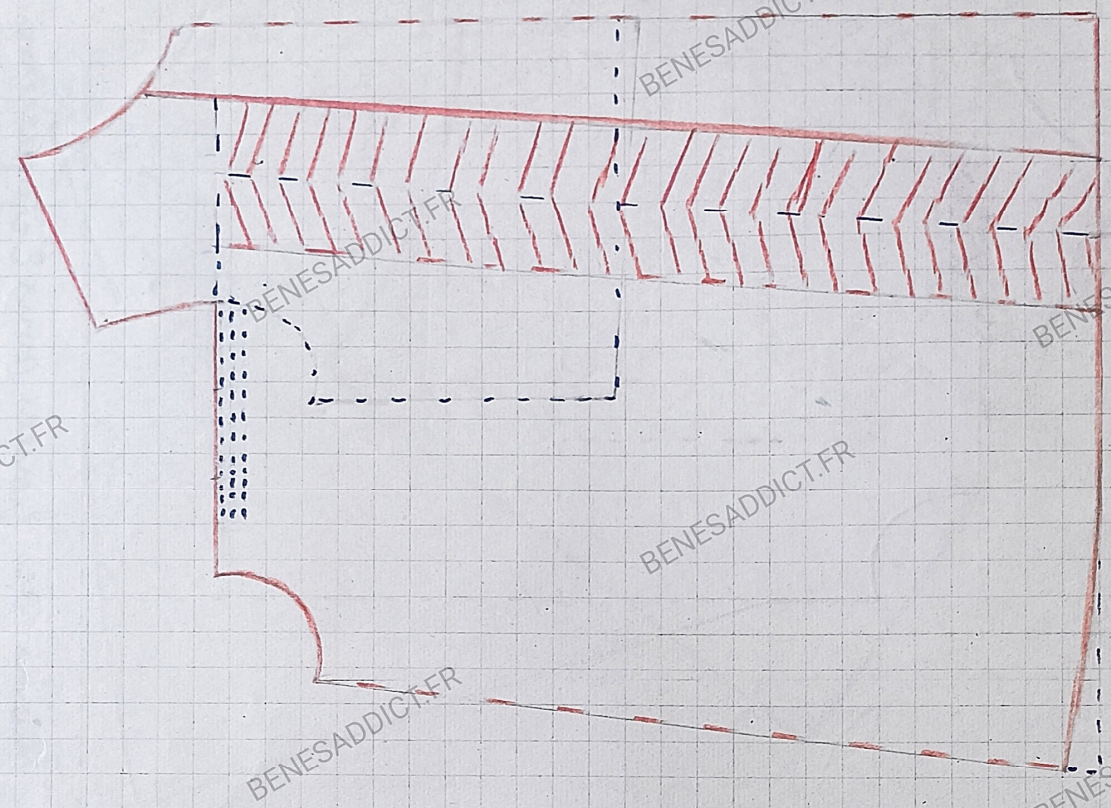
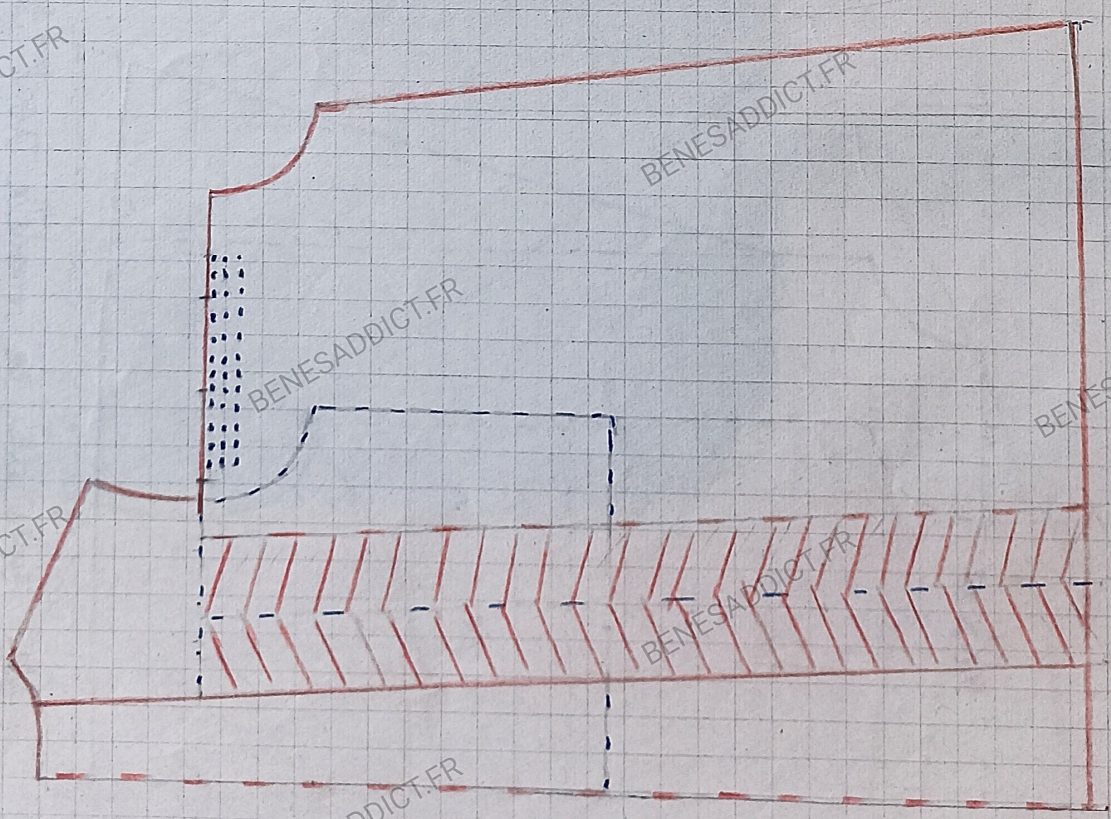

✓

Donner une certaine profondeur au pli si le tissu ne tient pas plissé.  
 On pourrait également prévoir une couture au fond du pli.  
 La couture est indispensable si le tissu a un sens horizontal marqué.

# Robe Empiècement rond sans col

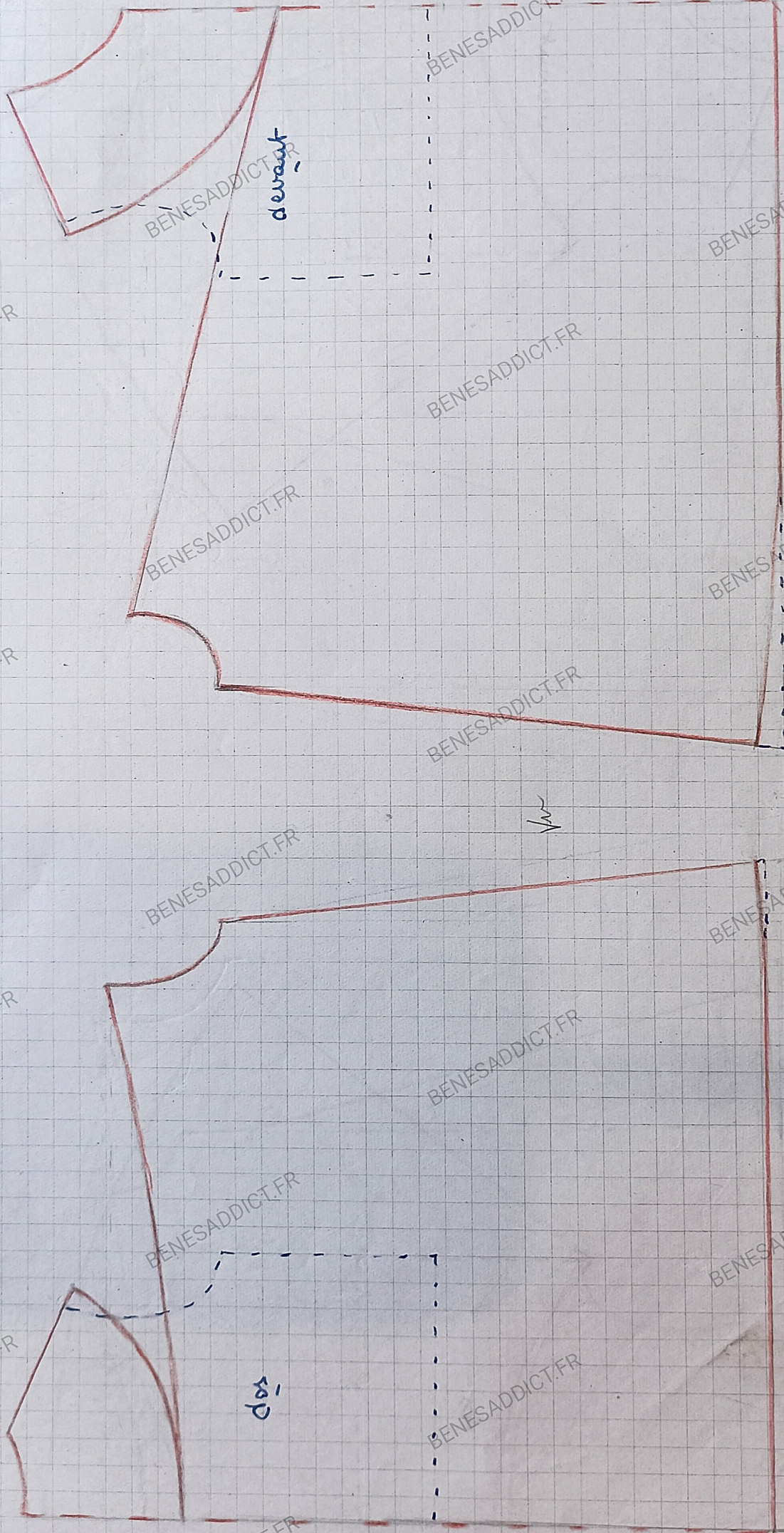

Tracer l'empiècement en élargissant sur les épaules, arrondi le haut de la jupe à la hauteur du raccord de la jupe à l'empiècement.

Blouses

Fillette

# Blouses froncées sous empiècement

L'empiècement normal du dos se place à la moitié de l'emmanchure celui du devant aux  $\frac{2}{3}$  de l'emmanchure.

Le vêtement dos et devant est élargi au  $\frac{1}{3}$  largeur empiècement allonger le blouson de 4cm pour lui permettre de blouser un peu

Croisure : ajouter au devant une croisure de 1cm5

Parmenture : celle-ci est égale au double de la croisure (3cm)

# Blouse-froceee.sous.empiacement.

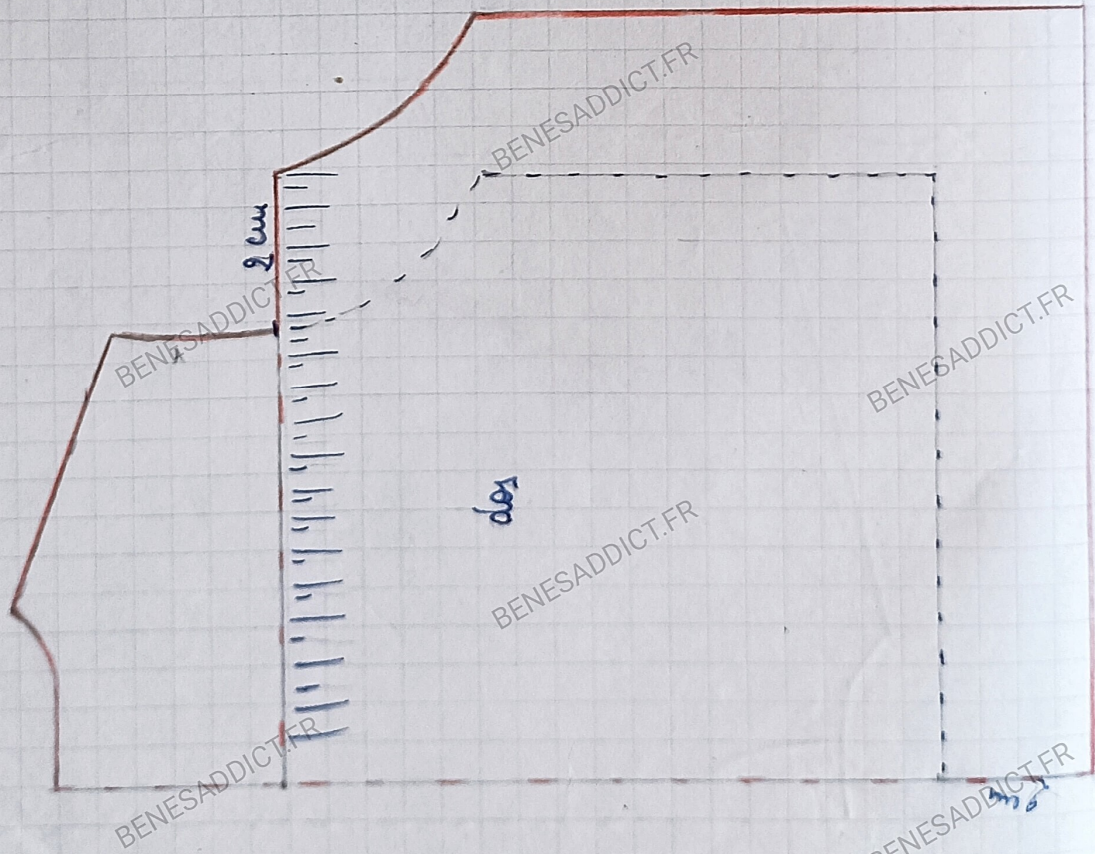
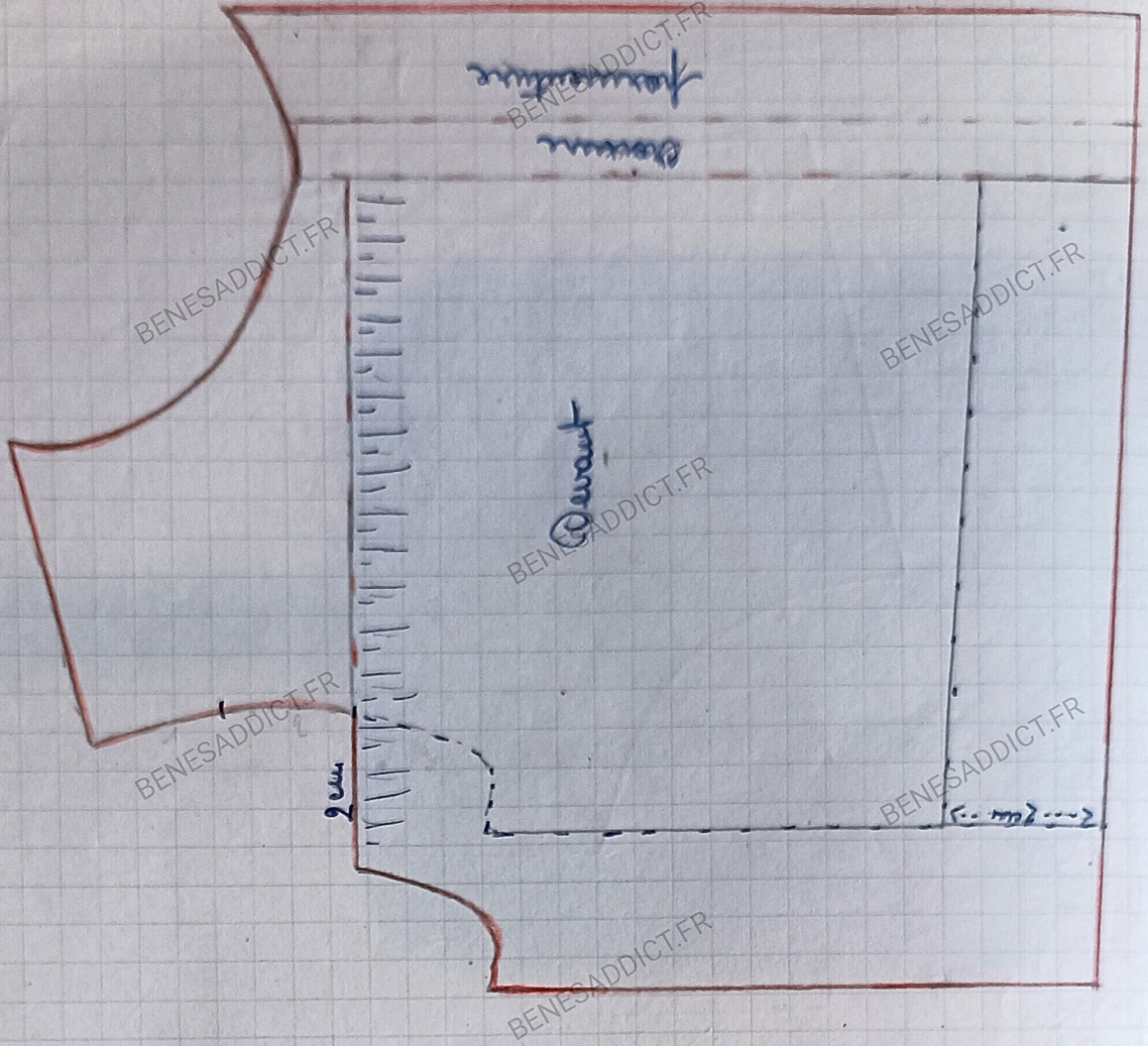

# Blouse avec Patte.

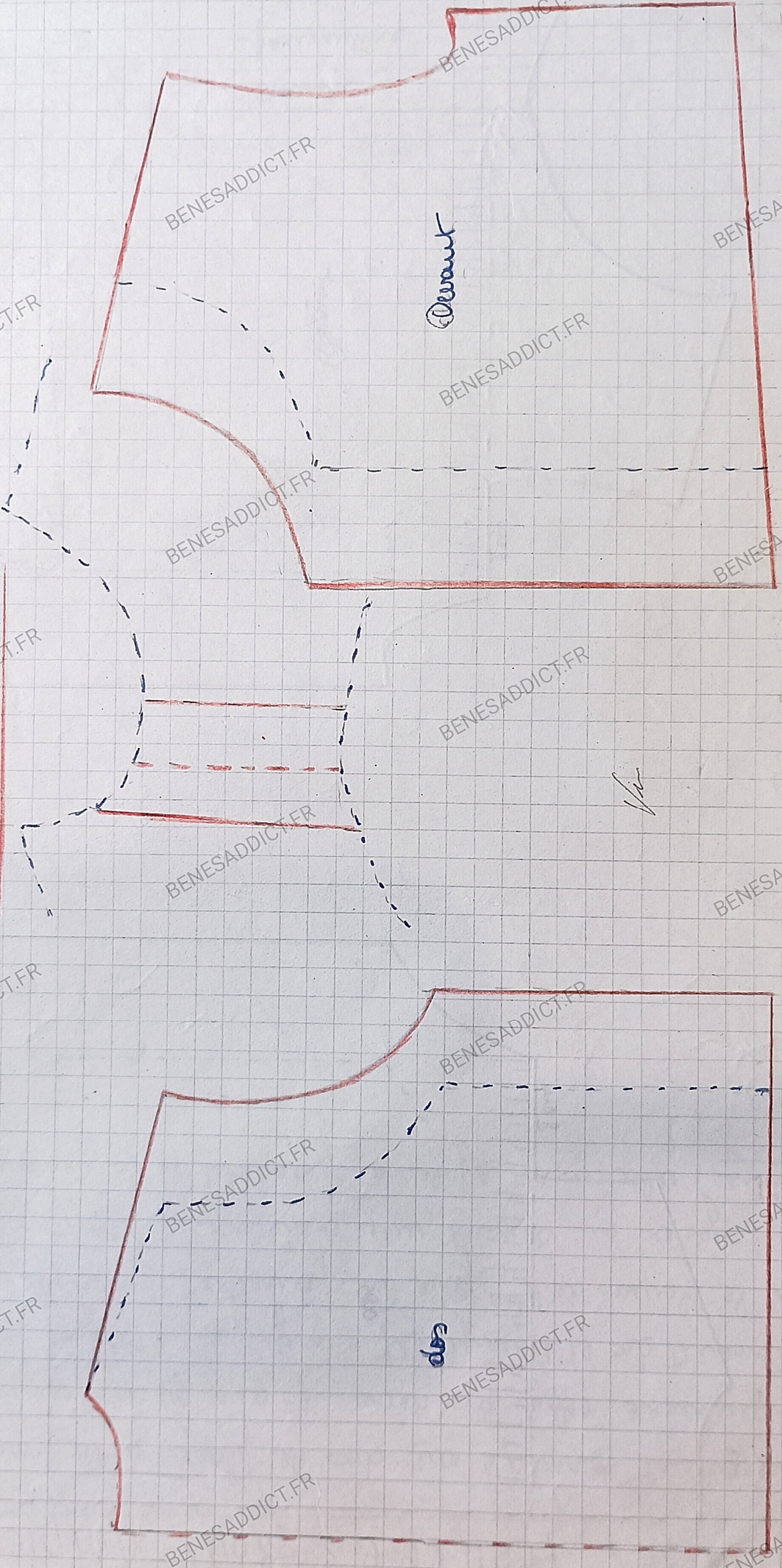

Pour obtenir les mesures de l'épaule on défait le gabarit d'une demi-longueur d'épaule.  
La largeur totale de la patte d'épaule, est égale à la demi mesure dos +  $\frac{1}{4}$  de l'encolure devant.

# BLOUSE à plis ronds.

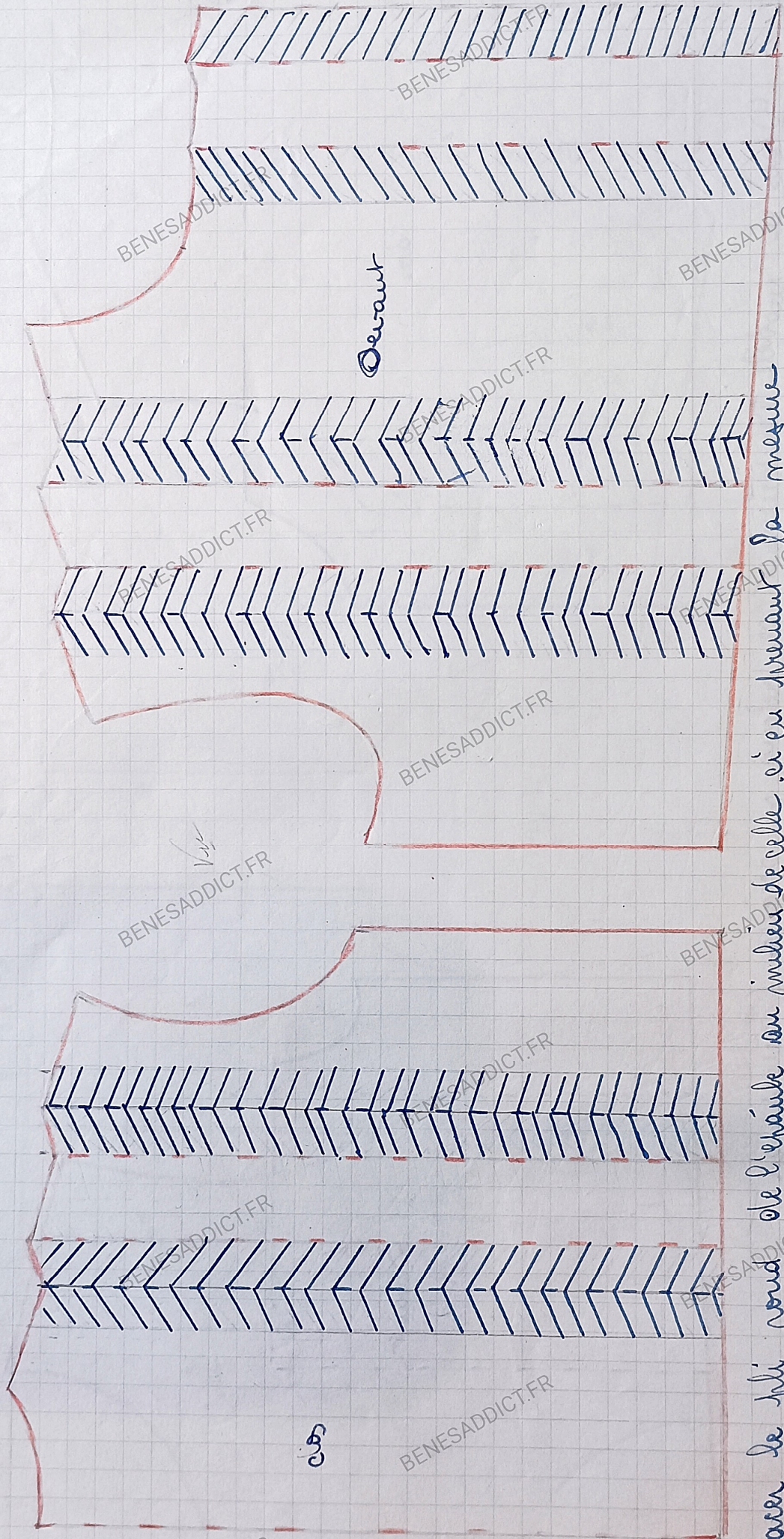

Placer le pli rond de l'épaule au niveau de celle-ci en prenant la mesure conjointement. Le côté de la fermeture se termine par un pli rond formant patte alors que le dessous n'a qu'un ourlet de la largeur du pli.

# Blouse à découpe

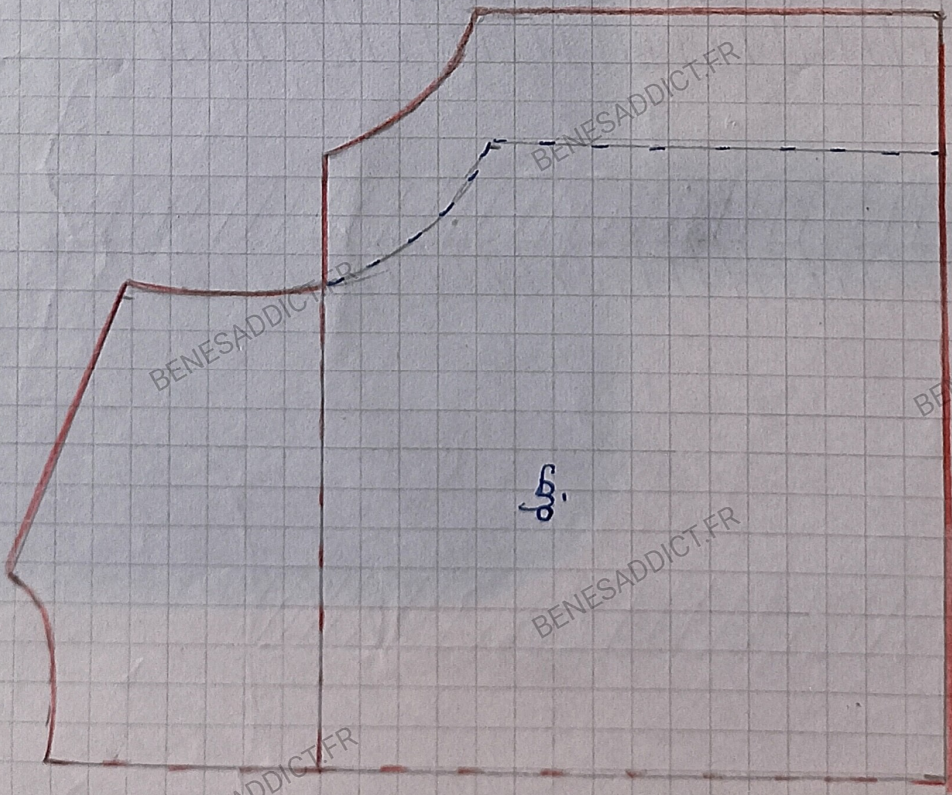

dos

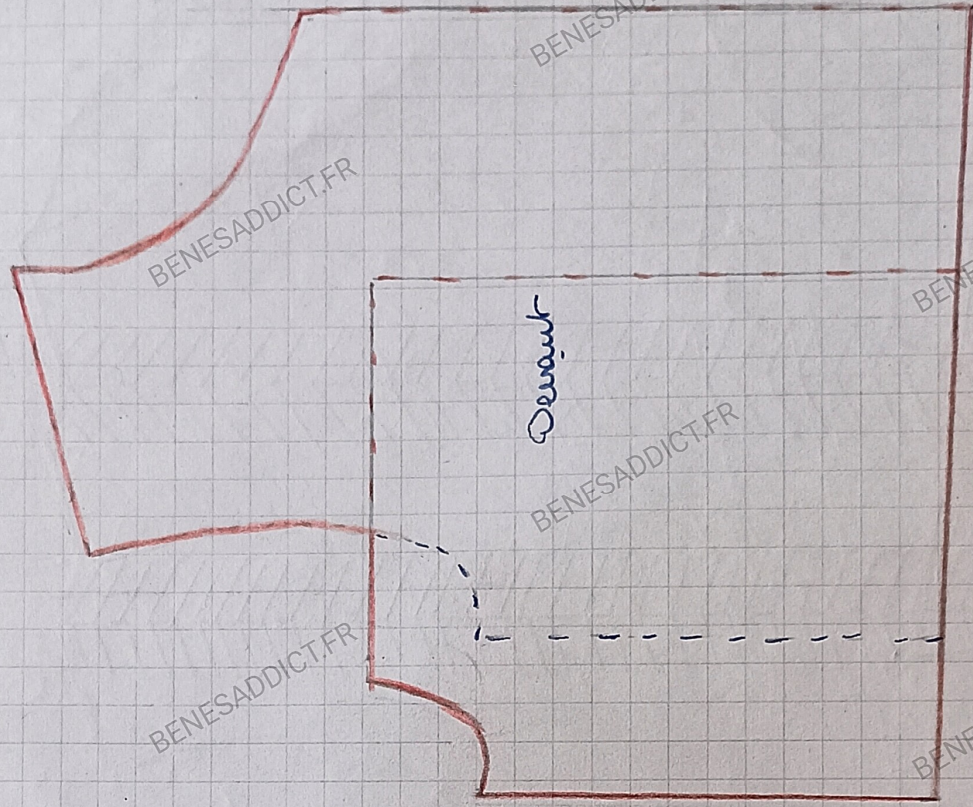

devant

(1/2)

Dans ce modèle l'empiècement se prolonge en devant (découpe en T)  
largeur panneau:  $\frac{1}{2}$  largeur comme devant ou largeur encolure

# Blouse - Smockée

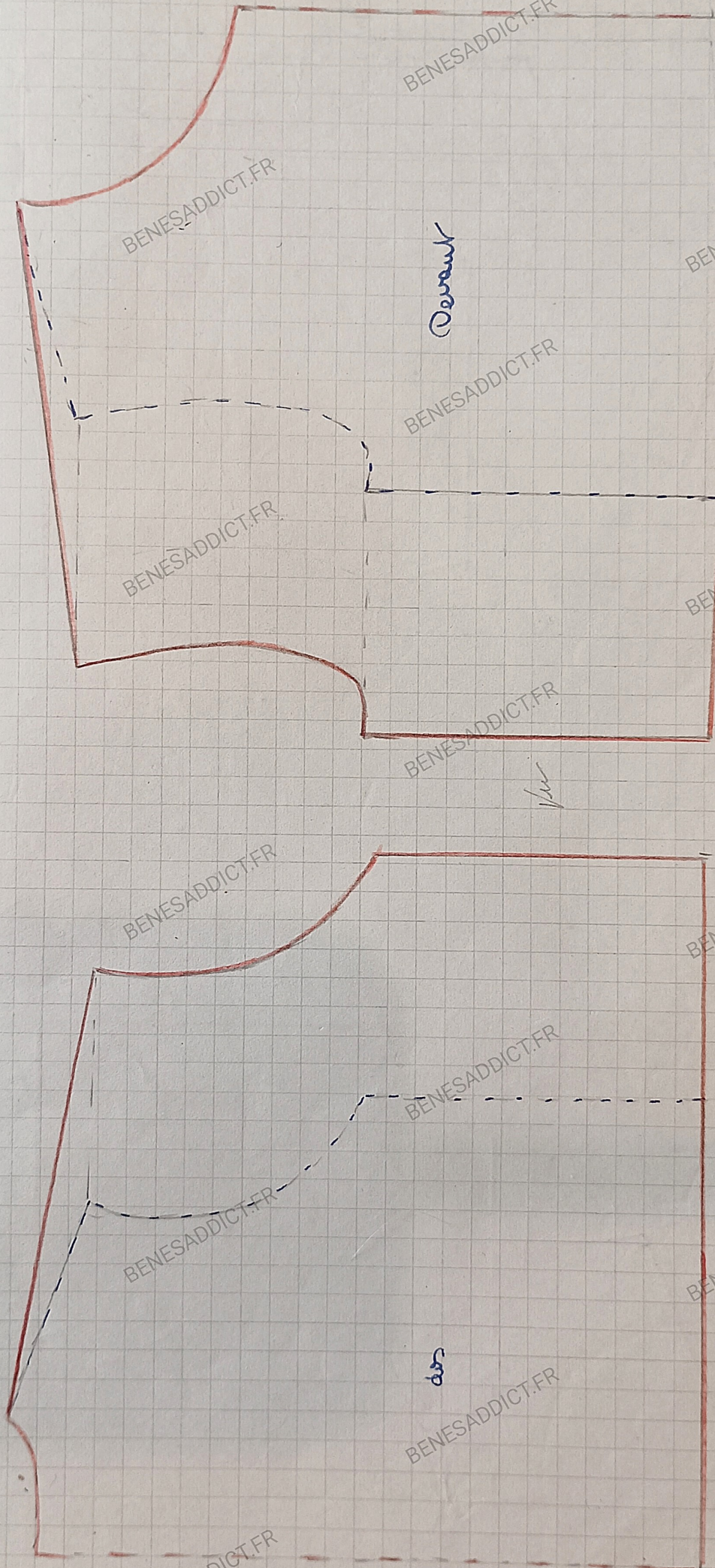

Ce sont les foulés qui forment l'épaule il faut donc doubler la l. épaule primitive mais en déplaçant le gabarit et non en prolongeant la couture, si non la pente d'épaule serait trop accentuée et l'emmanchure déformée.

Cols ronds

et

Cols rabattus

# Cols ronds 3 ans $r_{dt} = \frac{1}{2}$

1) Col entièrement plat: celui-ci ne remonte pas dans le cou, il adhère parfaitement sur le vêtement, il est arrondi à la moitié largeur col

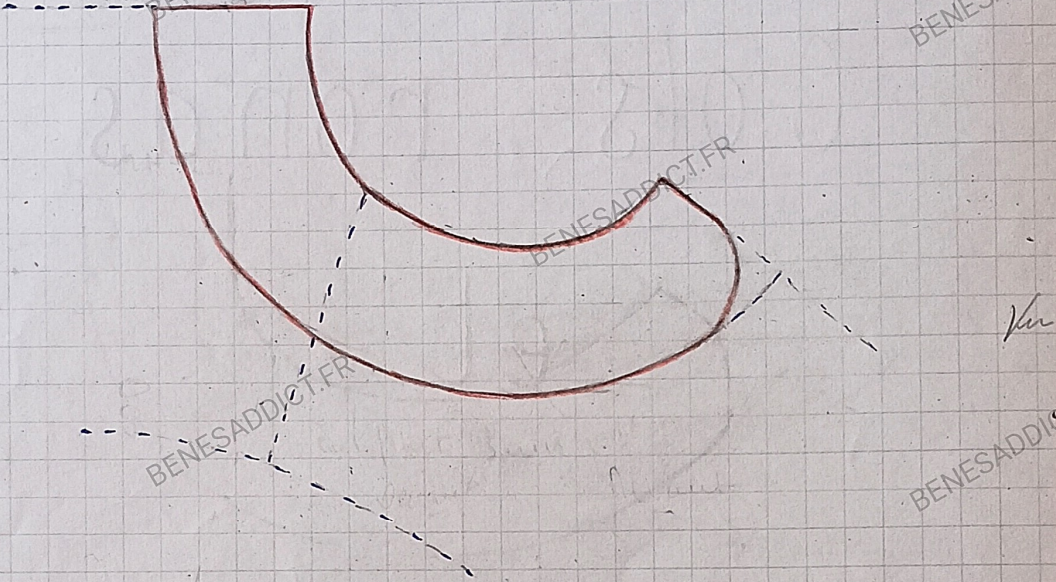

2) Col légèrement roulant: celui-ci remonte dans le cou. faire chercher le gabarit du devant sur celui du dos sur  $1cm$  (arrondi à la moitié mais on peut l'arrondir au  $\frac{1}{3}$ , si l'on veut un col plus roulant faire chercher le devant davantage.

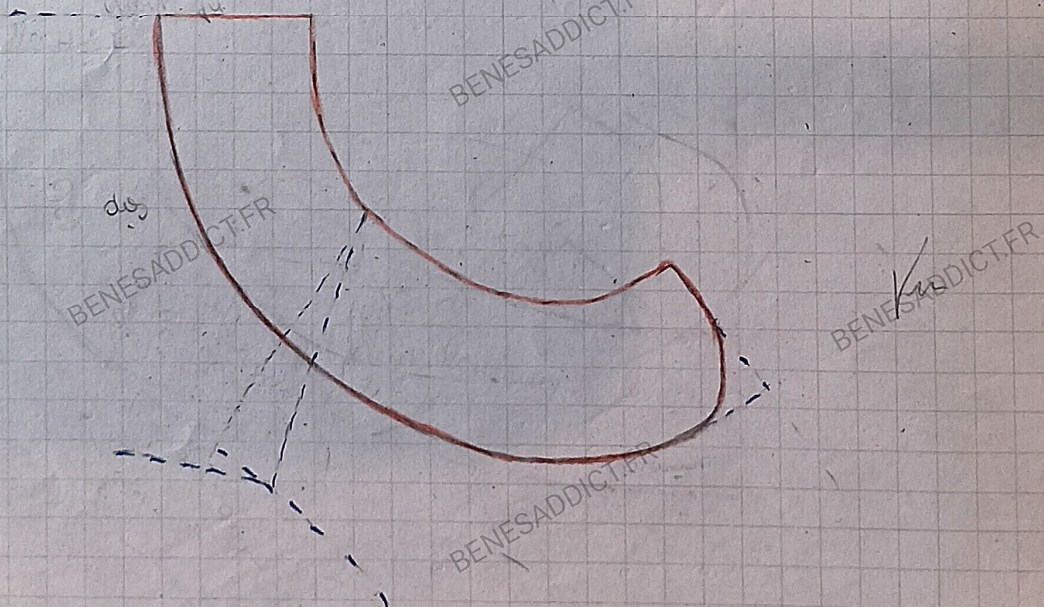

# Col rabattu sans $r \text{ dt } \frac{1}{2}$

Col rabattu très droit: Le col est construit dans un rectangle, il est en général plus large que les autres. Compter la  $\frac{1}{2}$  largeur Épaule +  $\frac{1}{2}$  cm et creuser plus ou moins le milieu de l'encolure (environ 3 cm) en longueur le rectangle doit avoir la  $\frac{1}{2}$  longueur encolure + largeur col.

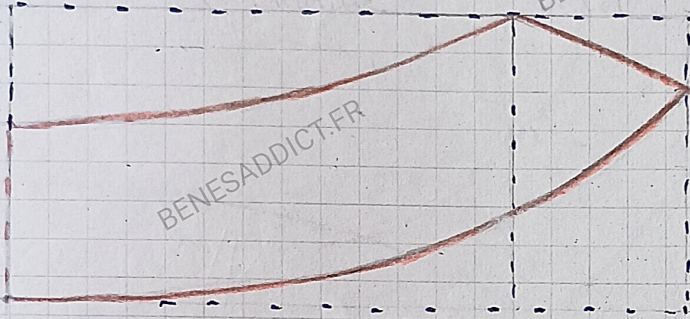

Vu

Col plus rabattu: se rapprochant le plus du col rond.

Pour ces études du col rond la croisure des épaules reste la même. C'est la courbe d'encolure du devant qui est plus ou moins ouverte suivant les faits recherchés.

Longueur courbe: encolure gabarit  
longueur col: demi longueur Épaule.

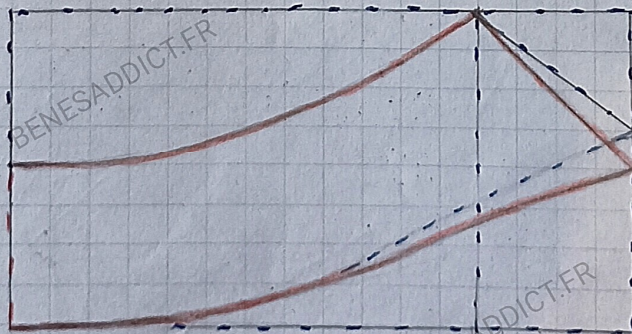

Cols rabattus se rapprochant du col rond:

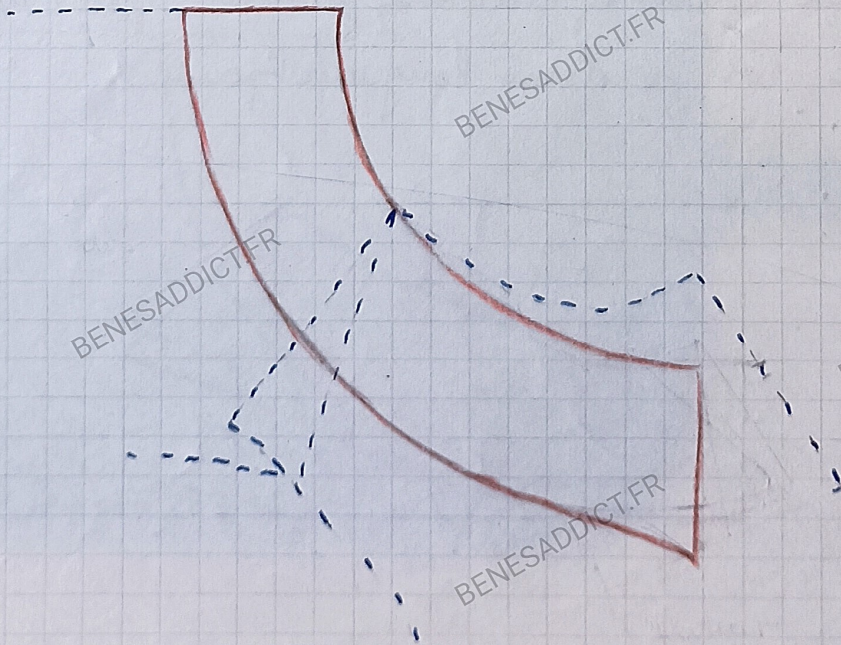
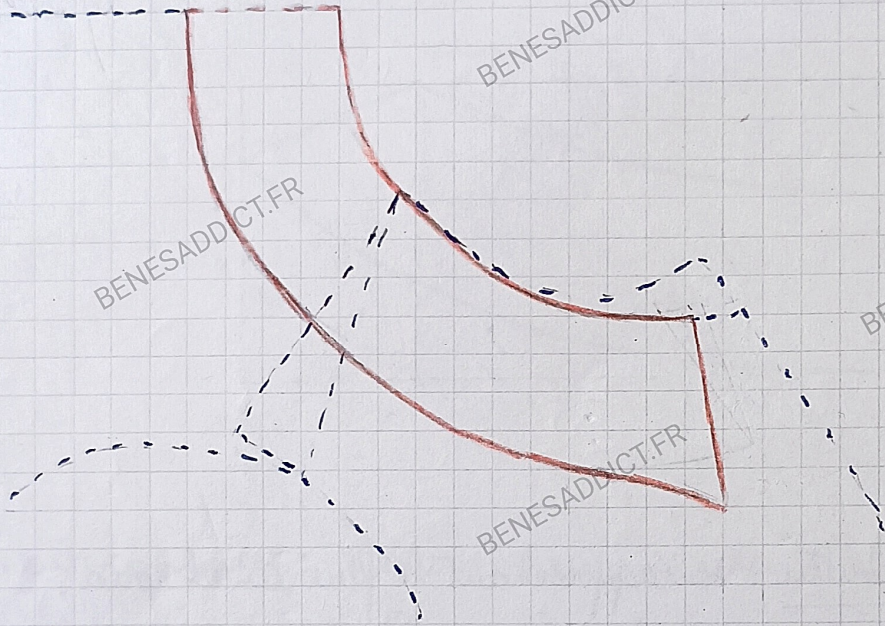

TABLIERS

Pour

ENFANTS

# Tablier à bavette

3 ans

100



La taille est reprise de  $\frac{1}{2}$  de la hauteur dessous de bras et ne compte que  $\frac{1}{4}$  largeur des

90  
BENESADDICT.FR

BENESADDICT.FR

1/2

1/2

Tablier jupe - froncée - sans

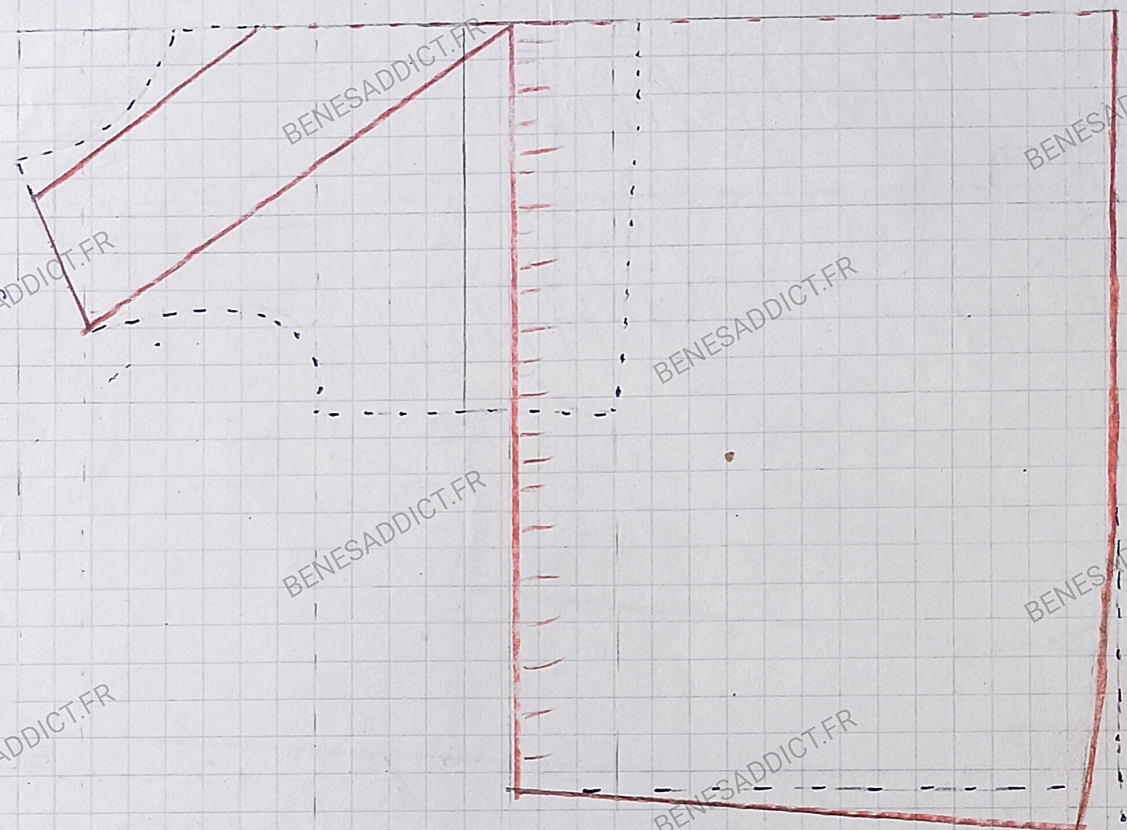

BENESADDICT.FR

BENESADDICT.FR

BENESADDICT.FR

BENESADDICT.FR

BENESADDICT.FR

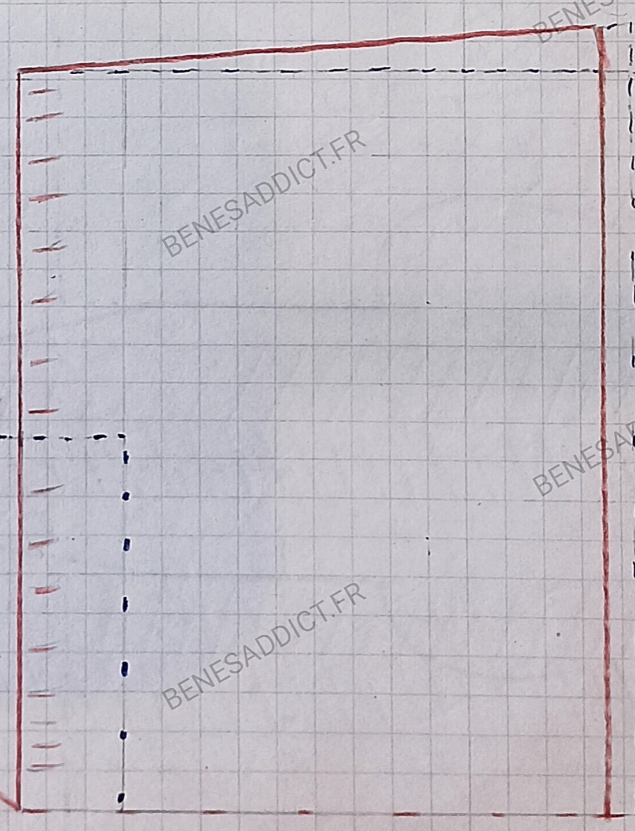

BENESADDICT.FR

BENESADDICT.FR

BENESADDICT.FR

BENESADDICT.FR

BENESADDICT.FR

BENESADDICT.FR

1  
0  
11  
20

# Tablier d'ecolier

sans colt 1/3

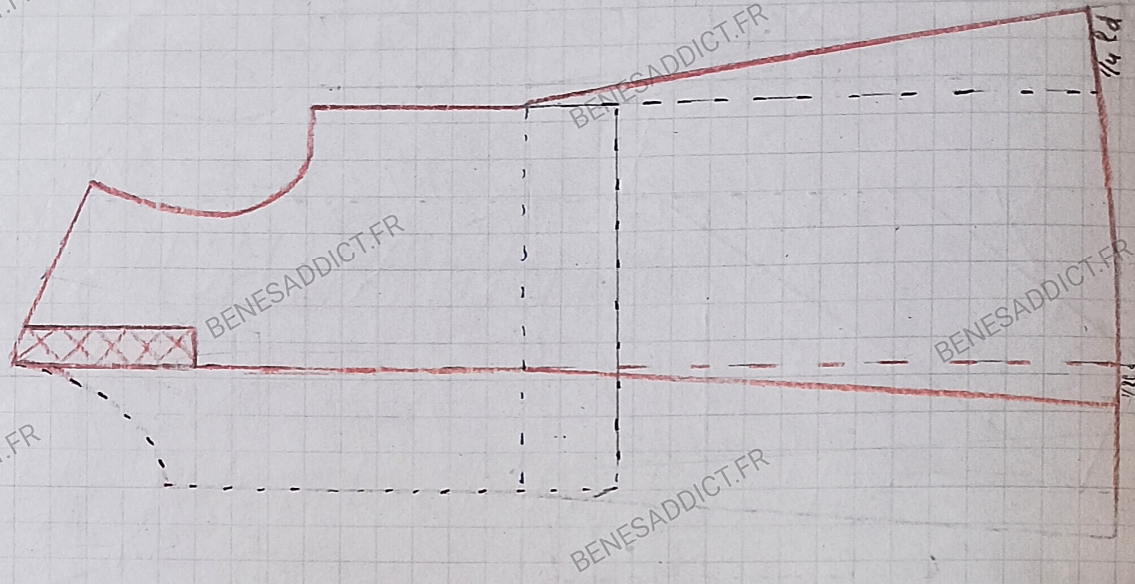

Vue

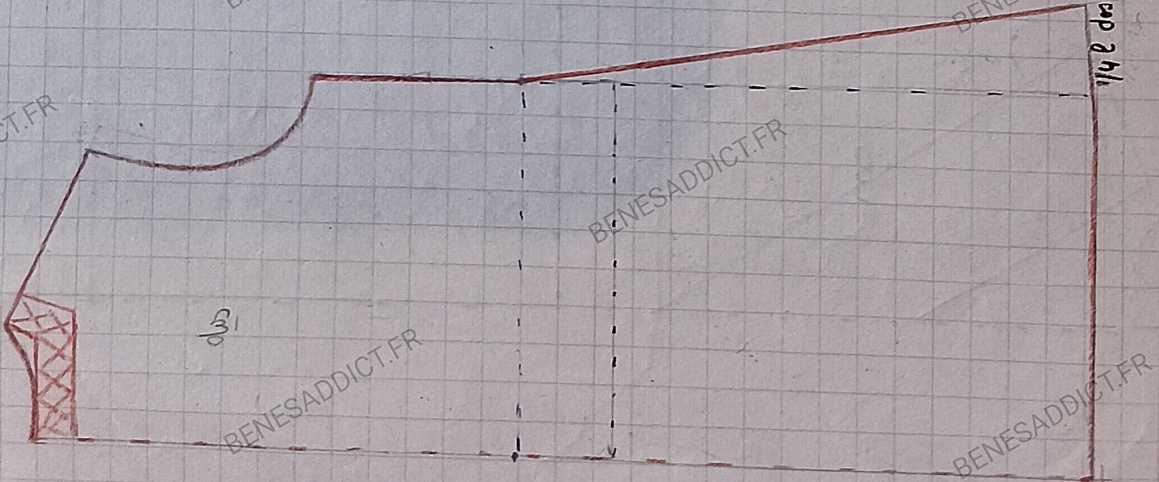
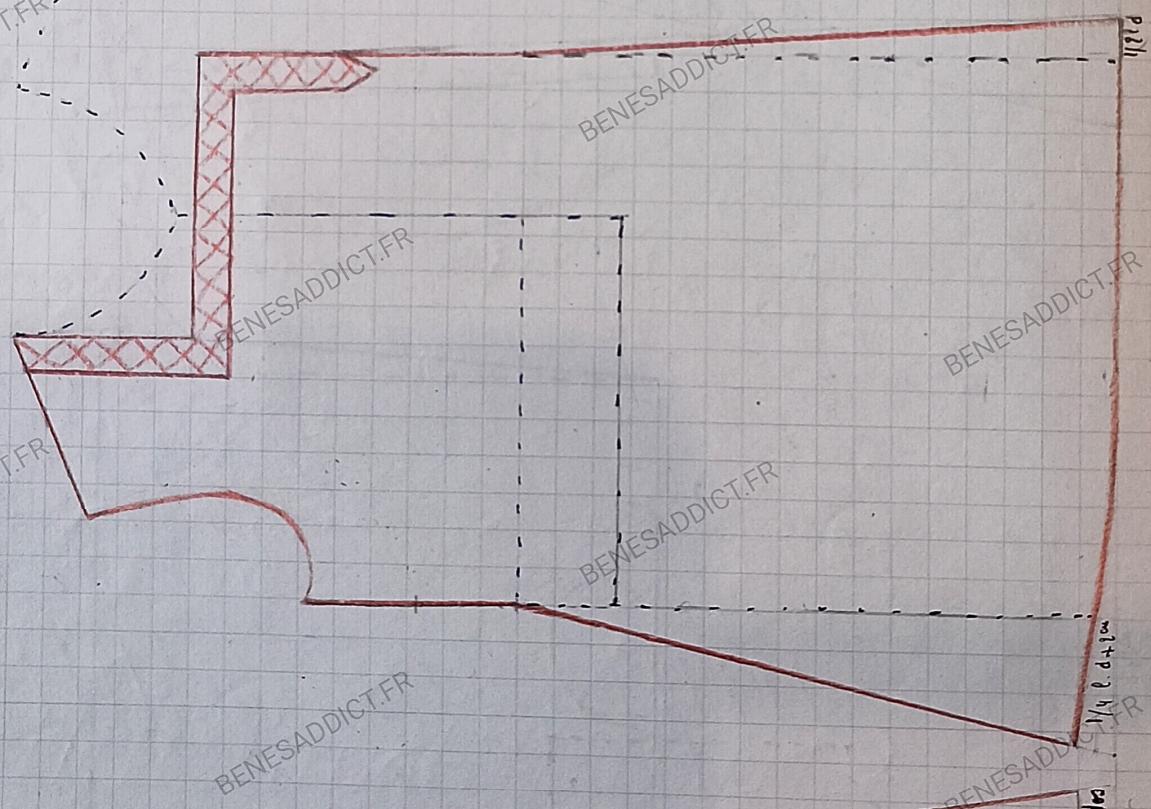

Coatier classique  
3 ans 1 dt 3

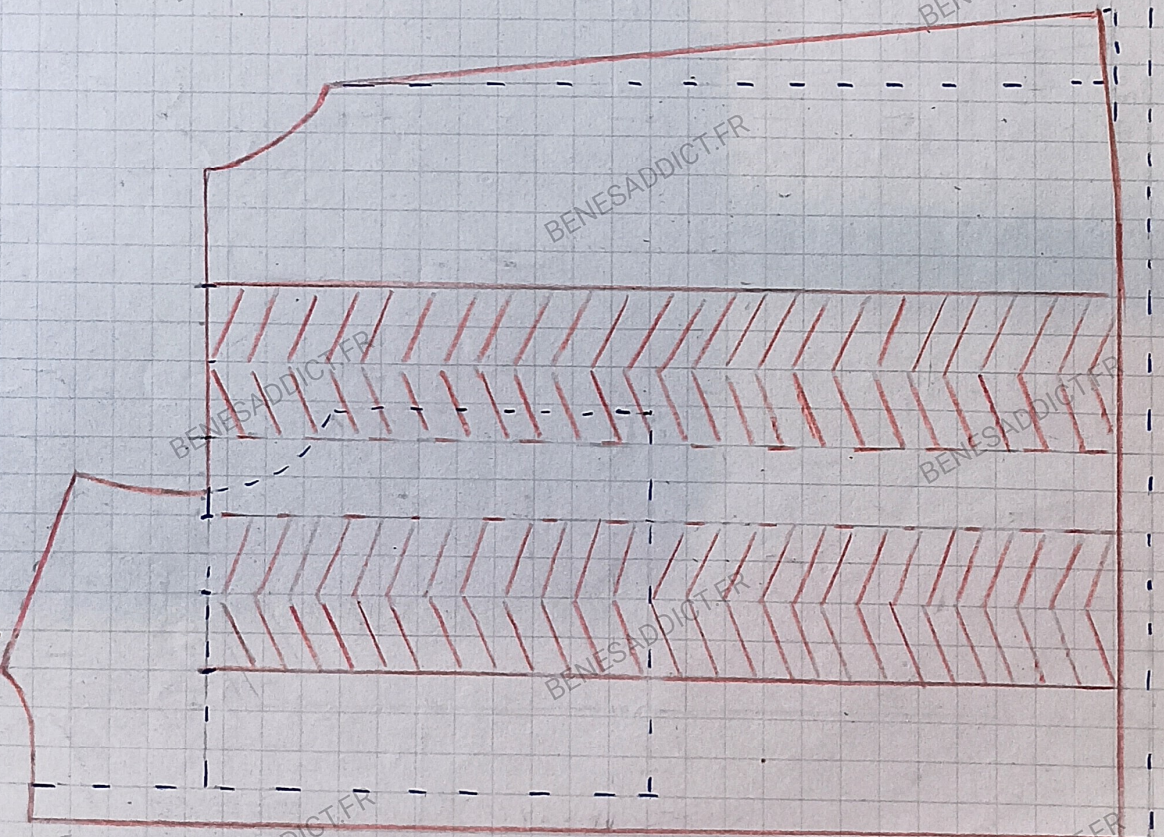
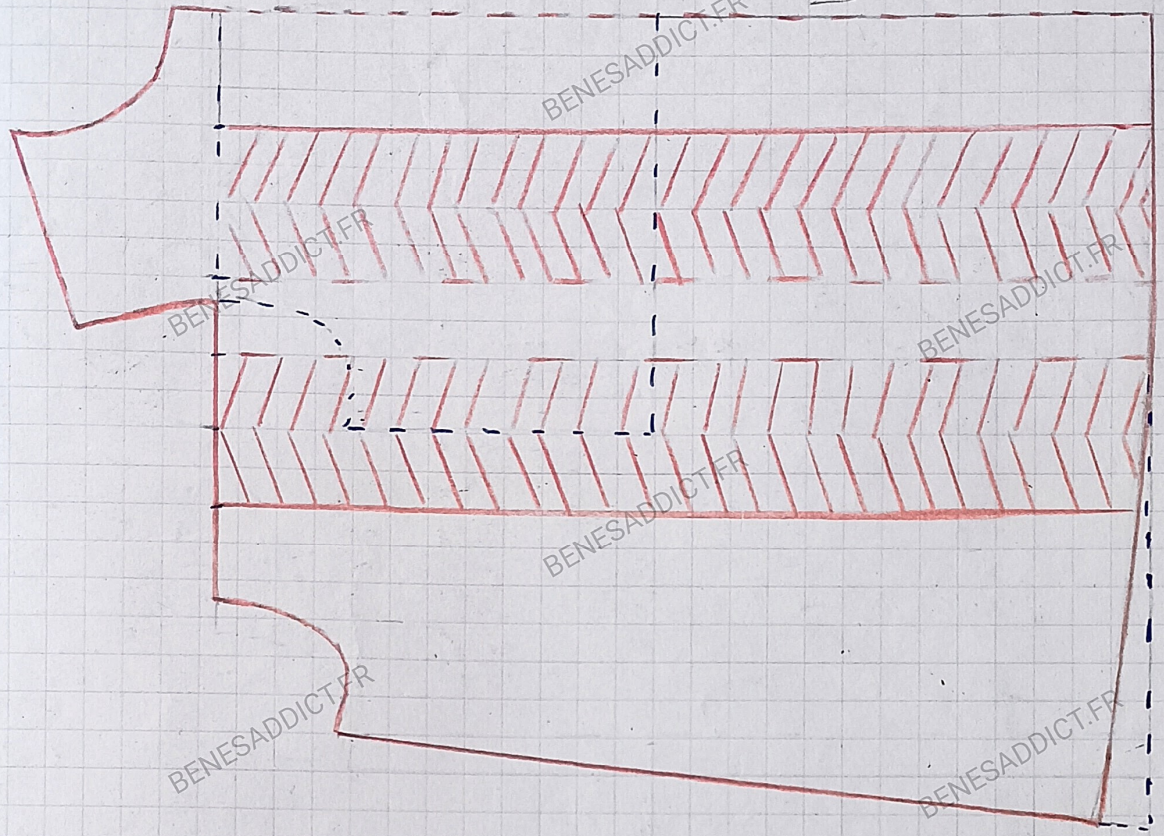

# Tablier jardinier 2<sup>e</sup> modèle 3 ans rdt 3

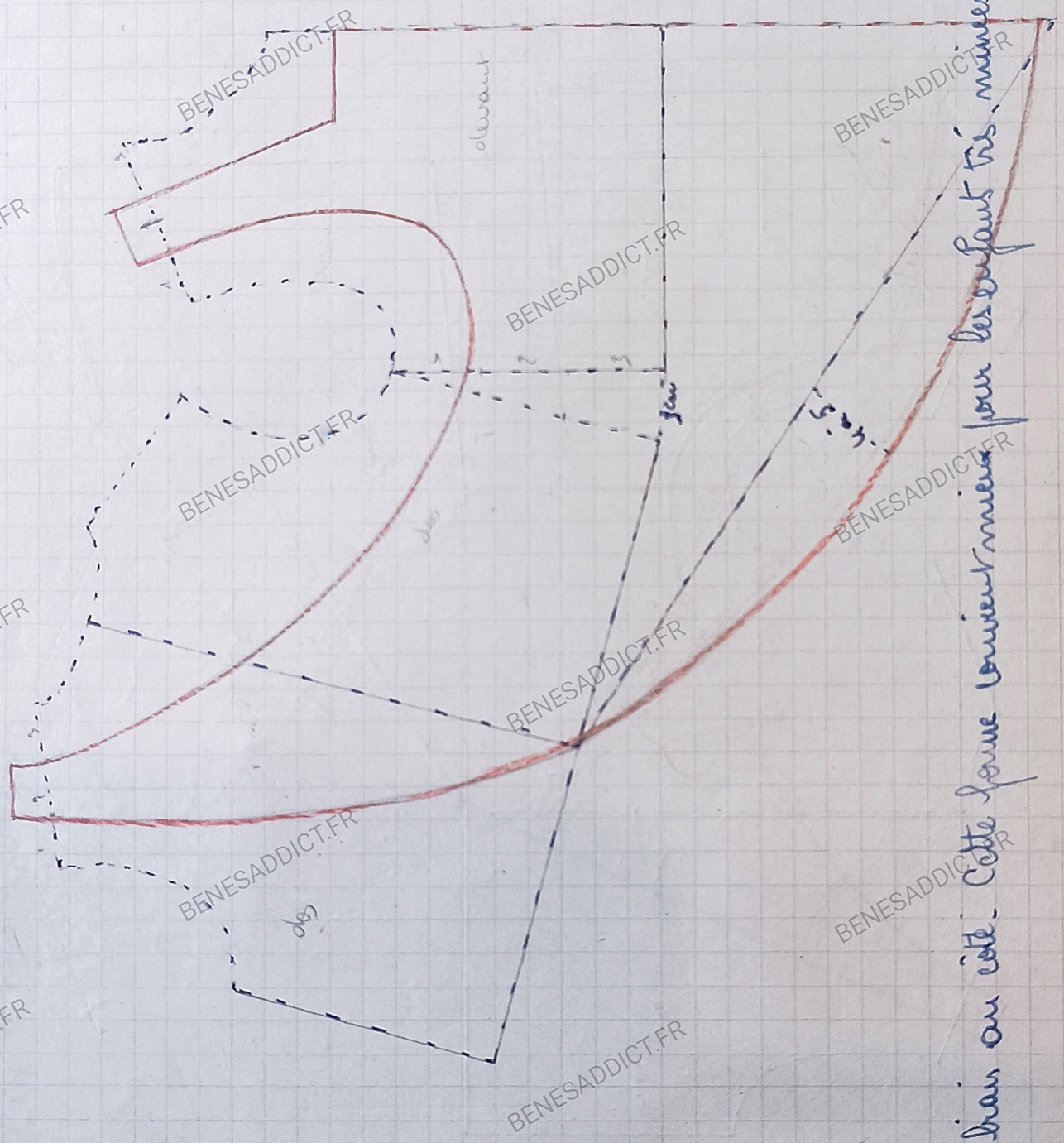

à joindre un peu de biais au côté. Cette forme convient mieux pour les enfants très minces.

# Manteau cloche

sans r...

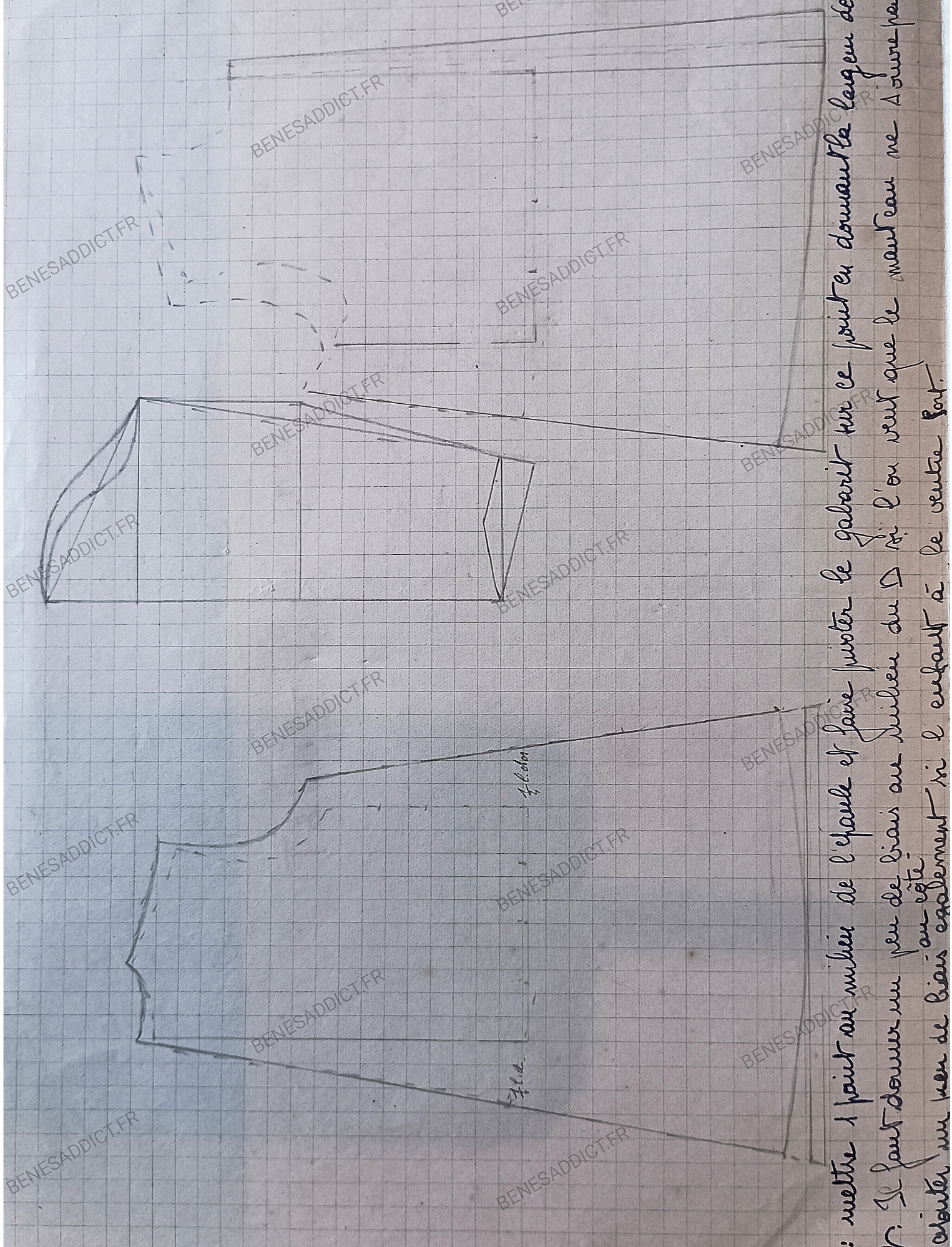

des : mettre 1 point au milieu de l'épaule et faire joindre le gabarit sur ce point en donnant la largeur désirée.

Devant : Il faut donner un peu de biais au milieu du D si l'on veut que le manteau ne s'ouvre pas (2 à 3 cm) ajouter un peu de biais exactement si l'enfant a le ventre fort.

# Manteu raglan

3 aus rot  $\frac{1}{3}$

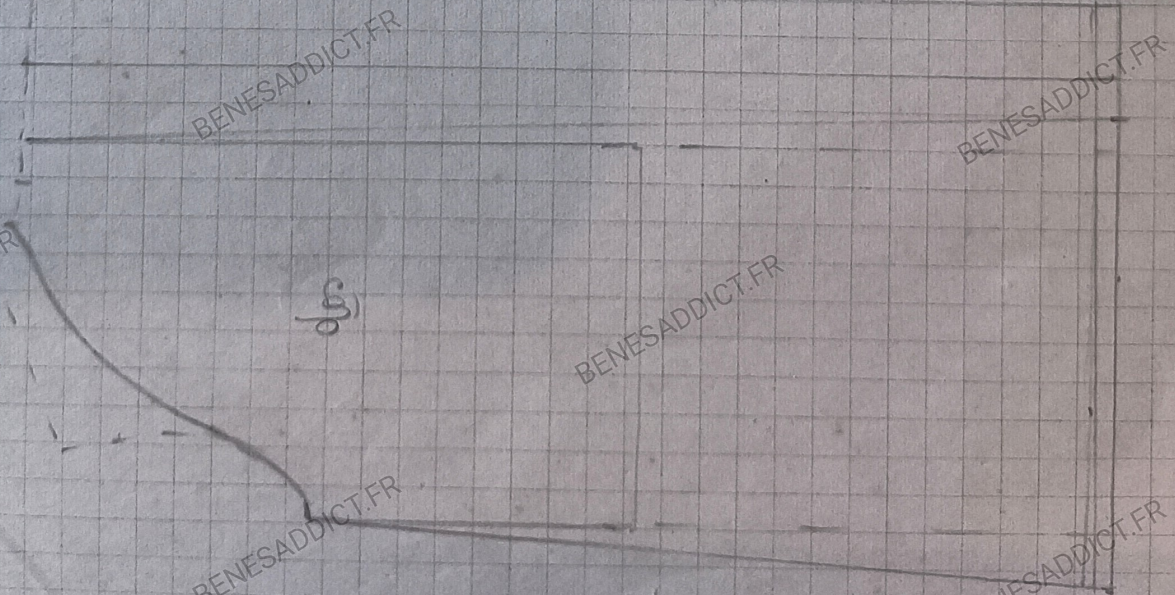
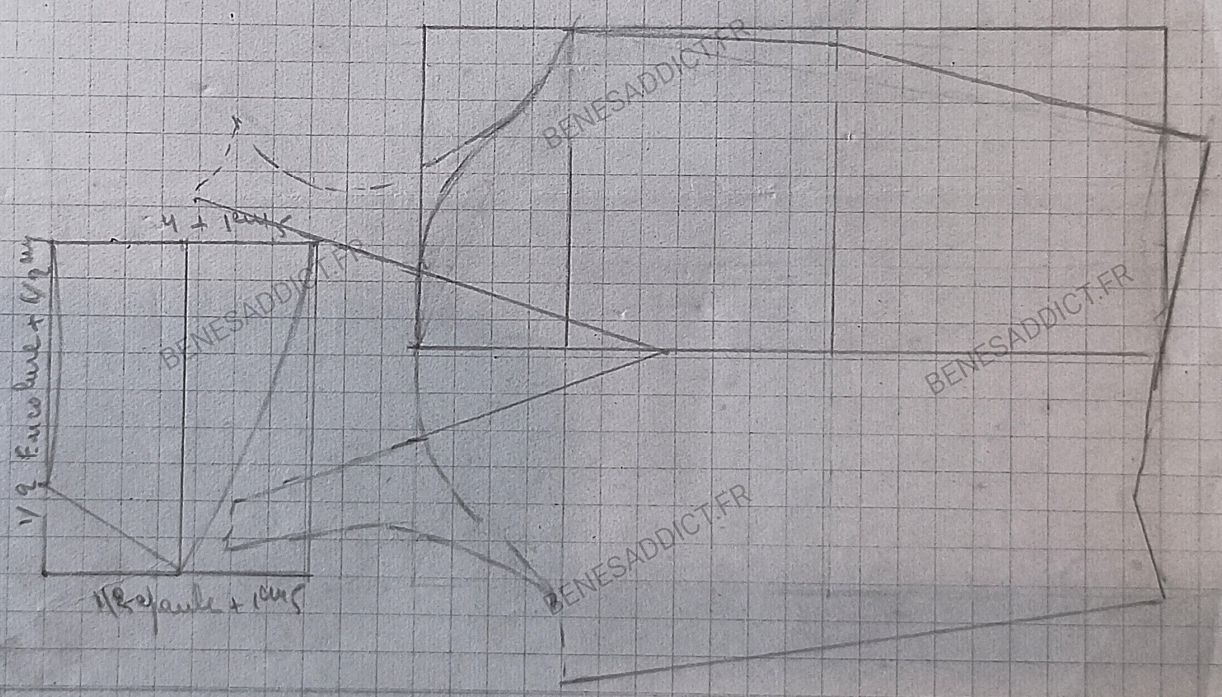
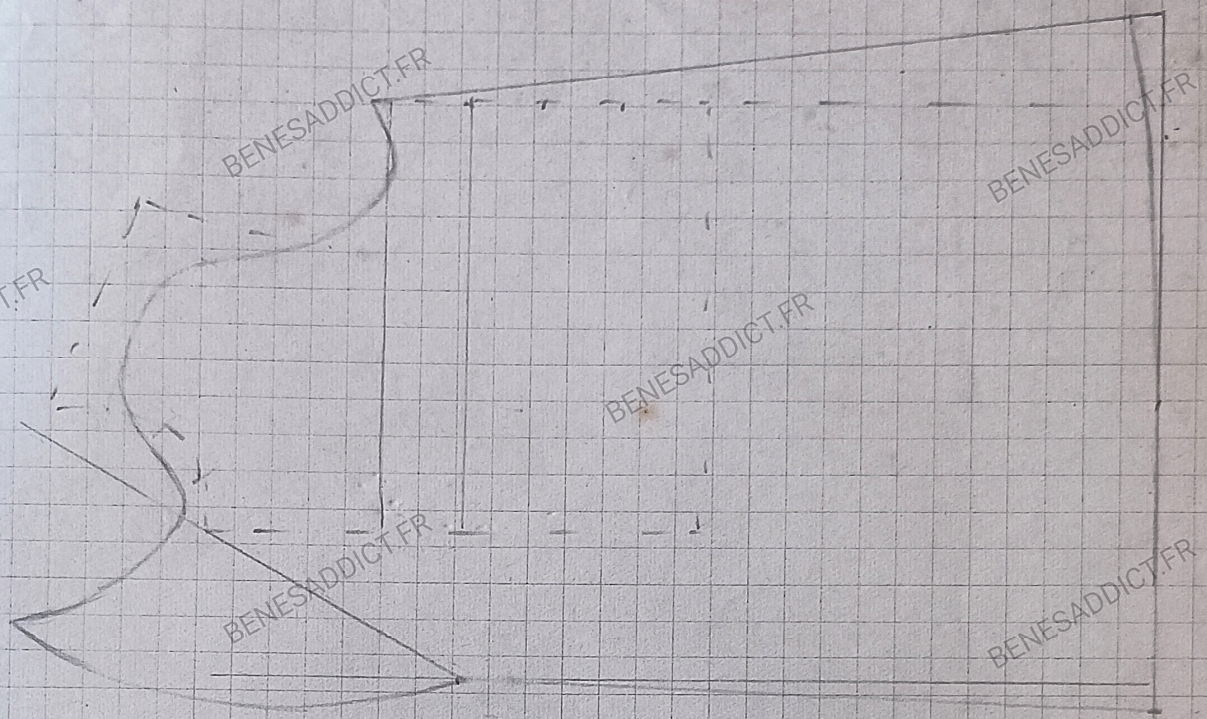

Structure  
Inventaire

Robe d'été avec poche

